



EDITAL CONCORRÊNCIA PRESENCIAL Nº 003/2026

PROCESSO ADMINISTRATIVO Nº 021/2026

A **PREFEITURA MUNICIPAL DE JUQUIÁ**, estabelecida à rua Mohamed Said Hedjazi, nº 42, Bairro Floresta, Juquiá/SP, inscrita no CNPJ/MF sob o nº 46.585.964/0001-40, através da Secretaria Municipal de Planejamento, Obras e Trânsito, usando da competência delegada pelo Prefeito Municipal, torna público, para o conhecimento dos interessados, que fará realizar licitação na modalidade **CONCORRÊNCIA PRESENCIAL**, objetivando a **CONTRATAÇÃO** de empresa para execução de sistema de cobertura composto por telhas de metálica, com área de 1.820,94m², ancoradas em estrutura vertical de pilares de concreto pré-moldado, configurando a área de plateia frontal ao palco do centro de eventos. A licitação será regida pela legislação vigente, especialmente as Leis Federais nº 14.133/21 e suas alterações posteriores, pela Lei Complementar nº 123 de 14 de dezembro de 2006, Lei Complementar nº 147 de 07 de agosto de 2014 e pela Portaria Municipal nº 10/2024 de 03 de janeiro de 2024 e demais normas pertinentes e pelas condições estabelecidas no presente Edital.

DA RAZÃO DA ESCOLHA DO CONCORRÊNCIA NA FORMA PRESENCIAL

A escolha pela modalidade presencial para a licitação da contratação de Serviços do Sistema de Cobertura da área da Platéia do centro de eventos, é pautada em critérios técnicos, socioeconômicos e na prerrogativa legal conferida aos municípios de menor porte.

A Administração Municipal, com base no Art. 176, inciso II, da Lei Federal nº 14.133/2021, que confere aos Municípios com até 20.000 (vinte mil) habitantes um prazo de 6 (seis) anos para o cumprimento da obrigatoriedade da forma eletrônica, opta por adotar a modalidade presencial, a fim de otimizar os objetivos estratégicos desta contratação específica.

Esta decisão estratégica se baseia na análise criteriosa das experiências anteriores da Prefeitura, que demonstram ser o formato mais adequado para avaliar a competência técnica e a qualidade de execução das empresas. A manutenção da modalidade presencial prioriza e facilita a participação de empresas locais e regionais, que já possuem histórico de serviços bem feitos e comprovados no município e maior conhecimento das especificidades do pavimento local, aumentando a confiança na qualidade da entrega da obra.

Ademais, a preferência por empresas regionais gera múltiplos benefícios logísticos e econômicos. Estas empresas apresentam economia significativa com logística (transporte de equipamentos, materiais e pessoal), o que se reflete em propostas mais vantajosas e na maior probabilidade de que a mão de obra empregada seja local, injetando recursos diretamente na economia da cidade. A proximidade geográfica também favorece a rapidez na mobilização e um maior senso de responsabilidade com a comunidade local.

Por fim, a Garantia e Fiscalização Pós-Contrato são significativamente fortalecidas. A permanência da empresa em região próxima facilita a fiscalização contínua durante a obra e, crucialmente, assegura uma resposta mais célere e eficaz em caso de acionamento da garantia do serviço executado. Portanto, a adoção da forma presencial é a mais estratégica para esta licitação, garantindo a qualidade técnica e maximizando o retorno social e econômico.

HORÁRIO PARA ENTREGA DOS ENVELOPES: até às 09h:00min do dia 08 de abril de 2.026.

CREDENCIAMENTO, ABERTURA E JULGAMENTO DAS PROPOSTAS: Às 09:00 horas do dia 08 de abril de 2.026.

REFERÊNCIA DE TEMPO: horário de Brasília (DF).

LOCAL: Sala de reuniões do Paço Municipal, localizado à rua Mohamed Said Hedjazi, nº 42 – Bairro Estação – Juquiá/SP.

Nos termos do artigo 17, § 5º da Lei 14.133/21, esta Concorrência Presencial será gravado em áudio e vídeo, que será juntado aos autos do processo licitatório depois de seu encerramento.

1. DO OBJETO

1.1. Tem por objetivo o presente Edital a **CONTRATAÇÃO** de empresa para execução de sistema de cobertura



composto por telhas de metálica, com área de 1.820,94m², ancoradas em estrutura vertical de pilares de concreto pré-moldado, configurando a área de plateia frontal ao palco do centro de eventos, conforme especificações constantes nos anexos indicados no item 1.2 deste Edital.

1.2. Compõem este Edital os anexos:

ANEXO I – ESTUDO TÉCNICO PRELIMINAR

ANEXO II – MINUTA DO CONTRATO

ANEXO III – MODELO DE PROPOSTA COMERCIAL

ANEXO IV - MODELO DE DECLARAÇÃO DE PLENO ATENDIMENTO AOS REQUISITOS DE HABILITAÇÃO

ANEXO V - MODELO DE CREDENCIAMENTO DO REPRESENTANTE DA LICITANTE

ANEXO VI- MODELO DE DECLARAÇÃO DE CONFORMIDADE

ANEXO VII - MODELO DE DECLARAÇÃO DE ENQUADRAMENTO DE ME/EPP

ANEXO VIII - RECIBO DE RETIRADA DO EDITAL

ANEXO IX – TERMO DE CIÊNCIA E NOTIFICAÇÃO

ANEXO X- PROJETO EXECUTIVO

ANEXO XI – MEMORIAL DESCRITIVO

ANEXO XII – PLANILHA ORÇAMENTARIA

ANEXO XIII – CRONOGRAMA FISICO-FINANCEIRO

ANEXO XIV - MODELO DE DECLARAÇÃO DE TERMO DE VISITA TÉCNICA

ANEXO XV - MODELO DECLARAÇÃO DE TERMO FORMAL DE DISPENSA DA VISITA TÉCNICA

2. DA FORMALIZAÇÃO, IMPUGNAÇÃO AO EDITAL E DOS PEDIDOS DE ESCLARECIMENTOS.

2.1. Os interessados que tiverem dúvidas de caráter técnico ou legal quanto à interpretação dos termos deste Edital poderão solicitar os pedidos de esclarecimentos, providências do ato convocatório da concorrência até 03 (três) dias úteis anteriores a data fixada para abertura das propostas, preferencialmente pelo e-mail: licitacao@juquia.sp.gov.br.

2.2. Em caso de impugnação ao ato convocatório, o agente de contratação decidirá sobre a petição no prazo de até 03 (três) dias úteis, cuja resposta será divulgada no sítio eletrônico oficial desta Prefeitura Municipal, limitado ao último dia útil anterior à data da abertura do certame.

2.3. Acolhida a petição contra o ato convocatório, será designada nova data para realização da Concorrência;

2.4. Não serão conhecidas impugnações apresentadas fora do prazo legal e/ou subscritas por representante não habilitado legalmente ou não identificado no processo para responder pela licitante.

2.5. A concessão de efeito suspensivo à impugnação é medida excepcional e deverá ser motivada pelo Agente de Contratação nos autos do processo de licitação.

2.6. O acolhimento da impugnação, desde que implique em modificação do ato convocatório, além da alteração decorrente, resultará na designação de nova data para realização do certame, exceto quando, inquestionavelmente, a alteração no edital não afetar a formulação das propostas.

3. DA PARTICIPAÇÃO NA LICITAÇÃO

3.1. Poderão participar desta concorrência todas e quaisquer empresas ou sociedades, regularmente estabelecidas no País, do ramo de atividade pertinente ao objeto desta licitação e que satisfaçam todas as exigências, especificações e normas contidas neste Edital e seus Anexos.

3.2. Poderão participar desta concorrência as empresas que apresentarem toda a documentação exigida para o respectivo credenciamento na forma do item “4” deste edital.

3.3. Será concedido tratamento favorecido para as Microempresas e Empresas de Pequeno Porte, para as sociedades cooperativas mencionadas no artigo 34 da Lei nº 11.488, de 2007, para o agricultor familiar, o produtor rural pessoa física e para o Microempreendedor Individual - MEI, nos limites previstos da Lei Complementar nº 123, de 2006.

3.3.1. A obtenção do benefício a que se refere o item 3.3 não será aplicada ao item cujo valor estimado for superior à



receita bruta máxima admitida para fins de enquadramento como empresa de pequeno porte.

3.3.2. A obtenção do benefício a que se refere o item 3.3 fica limitada às microempresas e às empresas de pequeno porte que, no ano-calendário de realização da licitação, ainda não tenham celebrado contratos com a Administração Pública cujos valores somados extrapolem a receita bruta máxima admitida para fins de enquadramento como empresa de pequeno porte.

3.4. O descumprimento de qualquer condição de participação acarretará a inabilitação da licitante.

3.5. Não poderão disputar esta licitação, pessoas físicas ou jurídicas que se enquadrem, dentre outras estabelecidas por lei, em uma ou mais situações seguintes:

3.5.1. aquele que não atenda às condições deste Edital e seus anexos;

3.5.2. que estejam cumprindo penalidade de impedimento para licitar e contratar com o Município de Juquiá, nos termos do inciso III do artigo 156 da Lei Federal n.º 14.133/2021 ou que tenham sido declaradas inidôneas para licitar com a Administração Pública direta e indireta de todos os entes federativos, nos termos do artigo 156, IV da Lei Federal n.º 14.133/21 e não tenha ocorrido a respectiva reabilitação.

3.5.2.1. O impedimento de que trata o item 3.5.2 será também aplicada a licitante que atue em substituição a outra pessoa, física ou jurídica, com o intuito de burlar a efetividade da sanção a ela aplicada, inclusive a sua controladora, controlada ou coligada, desde que devidamente comprovado o ilícito ou a utilização fraudulenta da personalidade jurídica da licitante.

3.5.3. aquele que mantenha vínculo de natureza técnica, comercial, econômica, financeira, trabalhista ou civil com dirigente do órgão ou entidade contratante ou com agente público que desempenhe função na licitação ou atue na fiscalização ou na gestão do contrato, ou que deles seja cônjuge, companheiro ou parente em linha reta, colateral ou por afinidade, até o terceiro grau;

3.5.3.1. A vedação de que trata o item 3.5.3 estende-se a terceiro que auxilie a condução da contratação na qualidade de integrante de equipe de apoio, profissional especializado ou funcionário ou representante de empresa que preste assessoria técnica.

3.5.4. empresas em regime de falência, judicialmente decretada;

3.5.5. empresas controladoras, controladas ou coligadas, nos termos da Lei nº 6.404 de 15 de dezembro de 1976, concorrendo entre si;

3.5.6. autor do anteprojeto, do projeto básico ou do projeto executivo, pessoa física ou jurídica, quando a licitação versar sobre serviços ou fornecimento de bens a ele relacionados;

3.5.6.1. Equiparam-se aos autores do projeto as empresas integrantes do mesmo grupo econômico.

3.5.7. Empresa isoladamente ou em consórcio, responsável pela elaboração do projeto básico ou do projeto executivo, ou empresa da qual o autor do projeto seja dirigente, gerente, controlador, acionista ou detentor de mais de 5% (cinco por cento) do capital com direito a voto, responsável técnico ou subcontratado, quando a licitação versar sobre serviços ou fornecimento de bens a ela necessários;

3.5.8. agente público do órgão ou entidade licitante;

3.5.9. Entidades e Associações sem fins lucrativos;

3.5.10. Não poderá participar, direta ou indiretamente, da licitação ou da execução do contrato agente público do órgão ou entidade contratante, devendo ser observadas as situações que possam configurar conflito de interesses no exercício ou após o exercício do cargo ou emprego, nos termos da legislação que disciplina a matéria, conforme § 1º do artigo 9º da Lei nº 14.133, de 2021;

3.5.11. Pessoas jurídicas reunidas em consórcio;

3.5.11.1. Será permitida a participação em consórcio, sujeita às seguintes regras:

a) As empresas consorciadas apresentarão instrumento público ou particular de compromisso de constituição de



consórcio, subscrito por todas elas, indicando a empresa líder, que será responsável principal, perante o Município de Juquiá/SP, pelos atos praticados, sem prejuízo da responsabilidade solidária estabelecida na alínea “d”. Por meio do referido instrumento a empresa líder terá poderes para requerer, transigir, receber e dar quitação;

b) Apresentação conjunta, mas individualizada, da documentação relativa à habilitação jurídica, à qualificação técnica, à qualificação econômico-financeira, à regularidade fiscal e à regularidade trabalhista. As consorciadas poderão somar seus quantitativos técnicos e econômico-financeiros, estes últimos na proporção da respectiva participação no Consórcio, para o fim de atingir os limites fixados neste Edital relativamente à qualificação técnica e econômico-financeira. Não será admitida, contudo, a soma de índices de liquidez e endividamento, para fins de qualificação econômico-financeiro;

c) As empresas consorciadas não poderão participar da licitação isoladamente, nem por intermédio de mais de um consórcio;

d) As empresas consorciadas responderão solidariamente pelos atos praticados em consórcio, tanto na fase da licitação quanto na da execução contratual;

e) O consórcio vencedor, quando for o caso, ficará obrigado a promover a sua constituição e registro antes da celebração do Contrato.

f) A substituição e o ingresso de consorciado deverá ser expressa e previamente autorizada pela Prefeitura de Juquiá/SP e será condicionada à comprovação de que a empresa substituta/ingressante preenche os requisitos exigidos para habilitação jurídica e de regularidades fiscal, social e trabalhista, além da comprovação de que o consórcio mantém, no mínimo, os quantitativos originários para efeito de habilitação técnica e os mesmos valores para efeito de qualificação econômico-financeira apresentados à ocasião do certame.

3.5.12. pessoa física ou jurídica que nos 05 (cinco) anos anteriores à divulgação do edital, tenha sido condenada judicialmente, com trânsito em julgado, por exploração de trabalho infantil, por submissão de trabalhadores a condições análogas às de escravo ou por contratação de adolescentes nos casos vedados pela legislação trabalhista;

3.5.13. de cooperativas;

3.5.13.1. Será permitida a participação dos profissionais organizados sob a forma de cooperativa se:

a) a constituição e o funcionamento da cooperativa observarem as regras estabelecidas na legislação aplicável, em especial a Lei nº 5.764, de 16 de dezembro de 1971, a Lei nº 12.690, de 19 de julho de 2012 e a Lei Complementar nº 130 de 17 de abril de 2009;

b) a cooperativa apresentar demonstrativo de atuação em regime cooperado, com repartição de receitas e despesas entre os cooperados;

c) qualquer cooperado, com igual qualificação, for capaz de executar o objeto contratado, vedado à Administração indicar nominalmente pessoas;

d) o objeto da licitação referir-se, em se tratando de cooperativas enquadradas na Lei nº 12.690, de 19 de julho de 2012, a serviços especializados constantes do objeto social da cooperativa, a serem executados de forma complementar à sua atuação.

3.5.14. **empresas proibidas de contratarem com o Poder Público ou receberem benefícios ou incentivos fiscais ou creditícios**, direta ou indiretamente, ainda que por intermédio de pessoa jurídica da qual sejam sócios majoritários, conforme artigo 12 da Lei nº 8.429/1992;

3.5.15. empresas estrangeiras que não funcionam no País.

3.6. A participação nesta licitação implica o reconhecimento pela licitante de que conhece, atende e se submete a todas as cláusulas e condições do presente Edital, bem como as disposições contidas na Lei Federal n.º 14.133/21, que disciplina a presente Licitação e integrará o ajuste correspondente, no que lhe for pertinente.

4. DO CREDENCIAMENTO

4.1. No horário e local, indicados no preâmbulo, será aberta a sessão de processamento da Concorrência Presencial, iniciando-se com o credenciamento dos interessados em participar do certame.

4.1.1. É de responsabilidade da licitante conferir a exatidão dos seus dados cadastrados no credenciamento e mantê-los atualizados junto ao órgão responsável pela informação, devendo proceder, imediatamente, à correção ou à alteração dos registros tão logo identifique incorreção ou aqueles se tornem desatualizados.

4.2. A licitante responsabiliza-se exclusiva e formalmente pelos atos realizados em seu nome, assume como firmes e verdadeiras suas propostas e seus lances, inclusive os atos praticados diretamente ou por seu representante.

4.3. As empresas serão representadas por pessoas físicas que deverão se credenciar junto ao Agente de



Contratação por intermédio de um representante legal, devidamente munido de um dos documentos descritos no item 4.5, com poderes para representar e responder pela empresa.

4.4. Os documentos referentes ao credenciamento e os Envelopes Nº 01 - "PROPOSTA" e Nº 02 - "HABILITAÇÃO" serão recebidos pelo Agente de Contratação, na sala de reuniões da Prefeitura Municipal, conforme endereço e horário antes indicado neste edital. A sessão pública dirigida pelo Agente de Contratação se dará a seguir, no mesmo dia e local nos termos das legislações supracitadas, deste edital e dos seus anexos.

4.4.1. A documentação referente ao credenciamento será apresentada fora dos Envelopes Nº 01 (PROPOSTA) e Nº 02 (HABILITAÇÃO).

4.5. O credenciamento do representante far-se-á por um dos seguintes meios, além dos documentos do item 4.7:

- a) Instrumento público de procuração, com poderes para formular ofertas e praticar todos os demais atos pertinentes ao certame, em nome da licitante, com prazo de validade em vigor;
- b) Instrumento particular de procuração acompanhado de cópia do documento de identidade do signatário para confrontação da assinatura, nos termos do artigo 3º, da Lei 13.726/2018 ou com firma reconhecida nos moldes do Anexo V, com poderes para formular ofertas e praticar todos os demais atos pertinentes ao certame em nome da licitante;
- c) Tratando-se de sócio, proprietário, dirigente ou assemblado de empresa licitante, cópia do respectivo estatuto, ato constitutivo ou contrato social com todas as alterações ou consolidação, no qual estejam expressos seus poderes para exercer direitos e assumir obrigações em decorrência de tal investidura, no caso de Sociedade Anônima, devidamente acompanhado de documentos de eleição dos administradores.

4.6. O representante deverá apresentar o documento de identificação com foto, sendo admitidos: Documento de Identificação, Carteira Nacional de Habilitação ou outro documento de identificação semelhante.

4.6.1. A ausência do representante credenciado, em qualquer momento da sessão, importará, salvo autorização verbalmente expressa do Agente de Contratação, na sua imediata exclusão como representante habilitado para a prática de atos em nome da licitante na sessão, incidindo na condição do subitem 4.6.2.

4.6.2. A licitante que não contar com representante presente na sessão ou, ainda que presente, não puder praticar atos em seu nome por conta da apresentação de documentação defeituosa, ficará impedido de participar da fase de lances verbais, de negociar preços, de declarar a intenção de interpor ou de renunciar ao direito de interpor recurso, ficando mantido, portanto, o preço apresentado na proposta escrita, que há de ser considerada para efeito de ordenação das propostas e apuração do menor preço.

4.6.3. A licitante que não se fizer representar por pessoa devidamente acreditada poderão encaminhar os Envelopes nº 01- PROPOSTA e nº 02 - HABILITAÇÃO pessoalmente ou via correios, sabendo, desde já, que o não comparecimento pessoal na sessão do presente certame gera expressa renúncia ao direito de apresentar lances e abdicação do direito de eventualmente recorrer das decisões de julgamentos das propostas e de habilitação ou inabilitação da licitante, uma vez que, na forma do artigo 165 da Lei Federal nº 14.133, de 01 de abril de 2021, deve ser manifestado imediata e motivadamente a intenção de recorrer, quando lhe será concedido o prazo de 3 (três) dias para a apresentação das razões do recurso.

4.7. No ato do credenciamento, além daqueles exigidos para o credenciamento do representante, deverão ser apresentadas os seguintes documentos e declarações, condição essencial para o credenciamento do representante da empresa para participação no certame licitatório:

- a) Ato de criação da licitante, conforme o caso: Registro comercial, no caso de empresa individual ou Ato constitutivo, estatuto ou contrato social em vigor, devidamente registrado, em se tratando de sociedade empresária ou simples, e, no caso de sociedade por ações, acompanhado de documentos de eleição de seus administradores ou; Inscrição do ato constitutivo, no caso de sociedade civil, acompanhada de prova da Diretoria em exercício e;
- b) Decreto de autorização, em se tratando de empresa ou sociedade estrangeira em funcionamento no País e ato de registro ou autorização para funcionamento expedido pelo órgão competente, quando a atividade assim o exigir;
- c) Declaração para Microempresa e Empresa de Pequeno Porte (Anexo VII);

4.8. Para os documentos exigidos neste item, fica dispensado o reconhecimento de firma em cartório, podendo a prova de autenticidade da cópia fornecida ser feita perante ao Agente de Contratação, mediante apresentação de original ou mediante declaração de autenticidade por advogado, sob sua responsabilidade pessoal, conforme disposição do artigo 12, IV da Lei Federal nº 14.133/21.

4.8.1. O reconhecimento de firma poderá ser exigido quando houver dúvida de autenticidade ou se houver exigência



legal específica.

4.8.2. O declarante responderá pela veracidade das informações prestadas, na forma da lei (artigo 63, I, da Lei nº 14.133/2021).

4.8.3. O Agente de Contratação e Equipe de Apoio verificarão à existência de sanções que impeçam a participação no certame, mediante consulta aos seguintes cadastros:

- a) Cadastro Nacional de Empresas Inidôneas e Suspensas – CEIS e Cadastro Nacional das Empresas Punidas – CNEP, mantido pela Controladoria Geral da União: (<https://certidoes.cgu.gov.br/>);
- b) Cadastro Nacional de Condenações Cíveis por Atos de Improbidade Administrativa, mantido pelo Conselho Nacional de Justiça: (https://www.cnj.jus.br/improbidade_adm/consultar_requerido.php?validar=for);
- c) Cadastro do Tribunal de Contas de São Paulo – Relação de Apenados (<https://www4.tce.sp.gov.br/publicacoes/apenados/apenados.shtm>);

4.8.4. A consulta aos cadastros será realizada em nome da empresa licitante e também de seu sócio majoritário, por força do artigo 12 da Lei nº 8.429, de 1992, que prevê, dentre as sanções impostas ao responsável pela prática de ato de improbidade administrativa, a proibição de contratar com o Poder Público, inclusive por intermédio de pessoa jurídica da qual seja sócio majoritário.

4.8.5. Constatada a existência de sanção, o Agente de Contratação reputará a licitante impedida de participar do certame.

4.9. Estando todas as licitantes representadas por credenciados e, por decisão do Agente de Contratação, serão recebidos os envelopes contendo a proposta de preço e os documentos de habilitação, os envelopes deverão estar indevassáveis, lacrados e rubricados no fecho e, deverão conter as seguintes identificações na face externa:

A PREFEITURA MUNICIPAL DE JUQUIÁ
ENVELOPE Nº 01 – “PROPOSTA DE PREÇOS”
CONCORRÊNCIA PRESENCIAL Nº ___/2026
PROCESSO ADMINISTRATIVO Nº ___/2026
RAZÃO SOCIAL E ENDEREÇO: COMPLETO DA PROPONENTE:

A PREFEITURA MUNICIPAL DE JUQUIÁ
ENVELOPE Nº 02 – “DOCUMENTOS PARA HABILITAÇÃO”
CONCORRÊNCIA PRESENCIAL Nº ___/2026
PROCESSO ADMINISTRATIVO Nº ___/2026
RAZÃO SOCIAL E ENDEREÇO: COMPLETO DA PROPONENTE:

5. DA APRESENTAÇÃO DO ENVELOPE Nº 01 - PROPOSTA DE PREÇOS

5.1. A proposta de preços deverá constar do ENVELOPE Nº 01 – PROPOSTA DE PREÇOS, lacrado na forma do item 4.8 e deverá, preferencialmente, ser preenchida na forma do Anexo III - Modelo de Proposta de Preços. Juntamente com a proposta escrita, poderá ser apresentada proposta eletrônica, que se encontra disponível no sítio eletrônico da Prefeitura Municipal de Juquiá, acondicionado em envelope lacrado na forma do item 4.9.

5.1.1. A apresentação das propostas implica obrigatoriedade do cumprimento das disposições nelas contidas, em conformidade com o que dispõe os Anexos I, X, XI, XII e XIII, assumindo o proponente o compromisso de executar o objeto licitado nos seus termos, bem como de fornecer os materiais, equipamentos, ferramentas e utensílios necessários, em quantidades e qualidades adequadas à perfeita execução contratual, promovendo, quando requerido, sua substituição.

5.1.2. Os preços ofertados, tanto na proposta inicial, quanto na etapa de lances, serão de exclusiva responsabilidade da licitante, não lhe assistindo o direito de pleitear qualquer alteração, sob alegação de erro, omissão ou qualquer outro pretexto.

5.2. Deverão estar consignados na proposta:

- a) dados cadastrais da licitante, com indicação do número do CNPJ /MF e da Inscrição Estadual;
- b) indicação obrigatória do preço por item, expresso em moeda corrente nacional, em algarismos, grafados de forma clara e inteligível;



- c) indicação de marca dos produtos ofertados;
- d) Indicação do representante legal que firma a proposta e sua assinatura;
- e) e-mail e telefone para contato;
- f) e-mail para envio de empenhos;

5.3. Cada concorrente deverá computar, no preço ou percentual de desconto que ofertar todos os custos diretos e indiretos, inclusive os resultantes da incidência de quaisquer tributos, contribuições ou obrigações decorrentes das legislações trabalhista, fiscal e previdenciária a que se sujeita.

5.4. Os preços ofertados deverão ser equivalentes aos praticados no mercado, na data da apresentação da proposta.

5.4.1. Os preços deverão ser expressos em moeda nacional, em algarismos arábicos, com 02 (duas) casas decimais, sem emendas, rasuras ou entrelinhas.

5.4.2. O prazo de validade da proposta deverá ser de no mínimo 90 (noventa) dias, contados a partir da data da apresentação da proposta.

5.4.3. Ocorrendo na proposta divergência na grafia dos preços em algarismos e por extenso, prevalecerá o preço grafado por extenso.

5.4.3.1. Se houver divergências entre o preço unitário e o preço total indicado pela proponente, apenas o preço unitário será considerado válido e o total será corrigido de forma a conferir com aquele.

5.4.4. No caso de a licitante apresentar proposta de preço em formulário próprio, obedecerá ao descritivo do objeto quanto às quantidades e características e fará constar obrigatoriamente, todas as informações expressas no Anexo III, inclusive as declarações.

5.4.5. Após a entrega dos envelopes não cabe desistência de proposta, salvo por motivo justo, decorrente de fato superveniente e aceito pelo Agente de Contratação.

5.5. Adotar-se-á como critério de aceitabilidade de preços, os valores máximos indicados no Anexo XII – Planilha Orçamentaria.

5.6. Verificada a regularidade formal dos envelopes, estes serão rubricados pelos membros da Equipe de Apoio, Agente de Contratação e representantes das licitantes. Após, o Agente de Contratação procederá à abertura do Envelope N.º 1 (Proposta) e junto a Equipe de Apoio, analisará o seu conteúdo no que tange a conformidade com os requisitos estabelecidos neste Edital.

5.7. A apresentação da proposta implicará, por si só, na aceitação tácita de todas as cláusulas deste Edital e seus anexos, dos termos da Lei Federal nº 14.133/21 e demais normas suplementares aplicáveis.

5.8. O Agente de Contratação verificará as propostas apresentadas, desclassificando desde logo aquelas que não estejam em conformidade com os requisitos estabelecidos neste Edital, contenham vícios insanáveis, não apresentem as especificações técnicas exigidas nos Anexos I, X, XI, XII e XIII ou apresentem desconformidade com quaisquer outras exigências do edital, desde que insanável.

5.9. A desclassificação será sempre fundamentada e registrada em ata.

5.10. A não desclassificação da proposta não impede o seu julgamento definitivo em sentido contrário, levado a efeito na fase de julgamento das propostas.

5.11. Na hipótese de desclassificação de todas as propostas, o Agente de Contratação dará por encerrado o certame, lavrando-se ata a respeito.

5.12. As demais propostas serão classificadas provisoriamente em ordem crescente de preços.

6. DA GARANTIA DA PROPOSTA

6.1. No momento da apresentação da proposta, deverá apresentar comprovação do recolhimento de quantia a título de garantia de proposta, como requisito de pré-habilitação, no valor de **R\$ 16.733,12 (dezesseis mil, setecentos e trinta e três reais e doze centavos)** referente a 1% (um por cento) do valor estimado do objeto da contratação, nos termos previstos no §1º do artigo 58 da Lei Federal nº 14.133/2021.



6.2. A garantia deverá ter prazo de vigência mínimo de 90 (noventa) dias contados da data da apresentação da proposta.

6.3. A garantia de proposta poderá ser prestada nas modalidades de que trata o § 1º do artigo 96 da Lei Federal nº 14.133/2021. (§ 4º do artigo 58 Lei Federal nº 14.133/2021).

6.3.1. Fica fixado o prazo de 01 (um) mês, contado da data de homologação da licitação e anterior à assinatura do contrato, para a prestação da garantia pelo contratado quando optar pela modalidade prevista no inciso II do § 1º do artigo 96 da Lei Federal nº 14.133/2021).

6.4. A garantia de proposta será devolvida às licitantes no prazo de 10 (dez) dias úteis, contado da assinatura do contrato ou da data em que for declarada fracassada a licitação. (§ 2º do artigo 58 Lei Federal nº 14.133/2021).

A exigência de garantia de proposta justifica-se pela natureza da contratação, vulto do investimento público e necessidade de mitigação de riscos de inadimplemento, conforme autorizado pelo art. 58 da Lei nº 14.133/2021

7. DO CRITÉRIO DE JULGAMENTO E MODO DE DISPUTA.

7.1. O Critério de julgamento adotado será o **MENOR PREÇO**, adotado o regime de execução por **EMPREITADA POR PREÇO GLOBAL**, na forma definida neste Edital e seus anexos.

7.2. O procedimento de envio de lances seguirá conforme o modo de disputa “aberto”, e poderão participar da etapa aberta todos as licitantes que apresentarem a proposta, em que as licitantes apresentarão lances verbais públicos e sucessivos.

7.3. Os lances poderão ser ofertados de forma livre por todas as licitantes.

7.4. A licitante que não apresentar lance verbal quando convidada pelo Agente de Contratação fica excluída das rodadas posteriores de oferta de lance, valendo o último lance registrado, para efeito de classificação de sua proposta ao final da etapa competitiva.

7.5. Não poderá haver desistência dos lances ofertados, sujeitando-se a licitante desistente às penalidades constantes deste Edital.

7.6. A etapa de lances terá seguimento até o seu exaurimento que se dará em virtude da ausência de formulação de lance verbal mais vantajoso.

7.6.1. O intervalo mínimo de diferença de valores ou percentuais entre os lances, que incidirá tanto em relação aos lances intermediários quanto em relação à proposta que cobrir a melhor oferta deverá ser de no mínimo 1% (um percentual).

7.7. Não havendo novos lances na forma estabelecida no item anterior a etapa da sessão pública encerrar-se-á e o os lances serão ordenados conforme a ordem final de classificação.

7.8. Definida a melhor proposta, se a diferença em relação à proposta classificada em segundo lugar for de pelo menos 5% (cinco por cento), o Agente de Contratação, auxiliado pela Equipe de Apoio, poderá admitir o reinício da disputa aberta, para a definição das demais colocações.

7.8.1. Após o reinício previsto no item supra, as licitantes serão convocados para apresentar lances intermediários, podendo optar por manter o seu último lance.

7.9. Encerrada a etapa prevista nos subitens anteriores, o Agente de Contratação ordenará e divulgará a classificação provisória, por ordem crescente de valores.

7.10. Com exceção dos lances intermediários, todos os lances deverão ser formulados em valores distintos e decrescentes, inferiores à proposta de menor preço ou superiores a proposta de maior desconto, conforme o caso.

7.11. Caso a licitante não apresente lances, concorrerá com o valor de sua proposta.

7.12. Não poderá haver desistência dos lances ofertados, sujeitando-se a licitante desistente às penalidades constantes deste Edital.



7.13. Encerrada a fase de lances, se a proposta de menor lance não tiver sido ofertada por microempresa ou empresa de pequeno porte e se houver proposta apresentada por microempresa ou empresa de pequeno porte igual ou até 10% (dez por cento) superior à proposta de menor lance, será assegurada, como critério de desempate, preferência de contratação para as Empresas de Pequeno Porte (Lei Complementar nº 123, artigo 44, § 1º).

7.14. A microempresa ou empresa de pequeno porte cuja proposta for mais bem classificada poderá apresentar proposta de preço inferior ao menor preço definido, situação em que sua proposta será declarada a melhor oferta (Lei Complementar nº 123, artigo 45, inciso I).

7.14.1. Para tanto, será convocada para exercer seu direito de preferência e apresentar nova proposta no prazo máximo de 05 (cinco) minutos, a contar da convocação do Agente de Contratação, sob a pena de preclusão (Lei Complementar nº 123, artigo 45, § 3º).

7.14.2. Se houver equivalência entre os valores das propostas apresentados pelas Microempresas e Empresas de Pequeno Porte que se encontrem no intervalo estabelecido no subitem 7.13, será realizado sorteio entre elas para que se identifique aquela que primeiro poderá exercer a preferência e apresentar nova proposta (Lei Complementar nº 123, artigo 45, inciso III).

7.14.3. Caso a Microempresa ou Empresa de Pequeno Porte mais bem classificada não exerça seu direito de cobertura da proposta de menor valor, serão convocadas as remanescentes que se enquadrarem no limite disposto no item 7.13, na ordem classificatória, para o exercício do mesmo direito (Lei Complementar nº 123, artigo 45, inciso II).

7.15. O exercício do direito de preferência somente será aplicado quando a melhor oferta da fase de lances não tiver sido apresentada por Microempresa ou Empresa de Pequeno Porte.

7.16. Uma vez exercido o direito de preferência às Microempresas e Empresas de Pequeno Porte, observados os limites e a forma estabelecidos neste edital, não sendo apresentada por elas proposta de preço inferior, será declarada a melhor proposta de preço aquela originalmente vencedora. (Lei Complementar nº 123, artigo 45, § 1º).

7.17. Na hipótese da não contratação nos termos previstos no item 7.13, o objeto licitado será adjudicado em favor da proposta originalmente vencedora do certame.

7.18. Caso a situação não configure impacto ficto na forma da Lei Complementar nº 123/06, na ocorrência de empate entre duas ou mais propostas, será realizada disputa final entre os licitantes empatados, que poderão apresentar novo lance, nos termos do inciso I do artigo 60, da Lei Federal nº 14.133/2021.

7.19. Na hipótese de o disposto no item 7.18 não ser suficiente para solucionar o empate, serão observados os demais critérios e preferências previstos nos incisos II a IV, do artigo 60 da Lei Federal nº 14.133/2021.

7.20. Definida a classificação, será registrada na ata da sessão pública o resumo das ocorrências até então havidas, consignando-se o rol de participantes, preços ofertados, propostas eventualmente desclassificadas e a fundamentação para sua desclassificação e a ordem de classificação provisória.

8. DA ACEITABILIDADE DA PROPOSTA VENCEDORA E NEGOCIAÇÃO

8.1. Encerrada a etapa de negociação, o Agente de Contratação realizará a verificação da conformidade da proposta classificada em primeiro lugar quanto à adequação ao objeto estipulado à compatibilidade do preço final em relação ao estimado para a contratação, conforme definido no Edital.

8.2. Será desclassificada a proposta vencedora que:

8.2.1. contiver vícios insanáveis;

8.2.2. não obedecer às especificações técnicas contidas nos Anexos I, X, XI, XII e XIII;

8.2.3. apresentar preços inexequíveis ou permanecerem acima do preço máximo definido para a contratação;

8.2.4. não tiverem sua exequibilidade demonstrada, quando exigido pela Administração;

8.2.5. apresentar desconformidade com quaisquer outras exigências deste Edital ou seus anexos, desde que insanável.



8.3. No caso de bens e serviços em geral, será considerado indício de inexecuibilidade das propostas valores inferiores a 50% (cinquenta por cento) do valor orçado pela Administração.

8.3.1. A inexecuibilidade só será considerada após diligência do Agente de Contratação que comprove:

8.3.1.1. que o custo do licitante ultrapassa o valor da proposta; e

8.3.1.2. inexistirem custos de oportunidade capazes de justificar o vulto da oferta.

8.3.2. Será exigida garantia adicional da licitante vencedora cuja proposta for inferior a 85% (oitenta e cinco por cento) do valor orçado pela Administração, equivalente à diferença entre este último e o valor da proposta, sem prejuízo das demais garantias exigíveis de acordo com a Lei.

8.3.3. Se houver indícios de inexecuibilidade da proposta de preço, ou em caso da necessidade de esclarecimentos complementares, poderão ser efetuadas diligências, para que a empresa comprove a exequibilidade da proposta.

8.3.4. Qualquer interessado poderá requerer que se realizem diligências para aferir a exequibilidade e a legalidade das propostas, devendo apresentar as provas ou os indícios que fundamentam a suspeita.

8.3.5. Na hipótese de necessidade de suspensão da sessão pública para a realização de diligências, com vistas ao saneamento das propostas, a sessão pública somente poderá ser reiniciada mediante aviso prévio com, no mínimo, vinte e quatro horas de antecedência, e a ocorrência será registrada em ata.

8.4. Se a proposta do primeiro colocado permanecer acima do preço máximo definido para a contratação, o Agente de Contratação poderá negociar condições mais vantajosas, após definido o resultado do julgamento.

8.5. A negociação poderá ser feita com as demais licitantes, segundo a ordem de classificação inicialmente estabelecida, quando o 1º (primeiro) colocado, mesmo após a negociação, for desclassificado em razão de sua proposta permanecer acima do preço máximo definido pela Administração.

8.6. Concluída a negociação se houver o resultado será registrado na ata da sessão pública.

8.7. Quando couber, poderá ser solicitada a apresentação de amostras dos itens ofertados, a fim de verificar a conformidade com as especificações técnicas exigidas no edital, acompanhadas de laudos quando solicitados. A convocação será feita mediante comunicação formal aos licitantes, que deverão entregar as amostras no prazo de 5 (cinco) dias úteis da solicitação, sob pena de desclassificação, podendo ser prorrogado por igual período, desde que justificado, mediante anuência da Administração, devendo ser entregues na sede da Prefeitura localizada à rua Mohamed Said Hedjazi, nº 42, Bairro Floresta, Juquiá/SP.

8.8. Se a proposta ou lance vencedor for desclassificado, o Agente de Contratação examinará a proposta ou lance subsequente, e, assim sucessivamente, na ordem de classificação. Também nessa etapa o Agente de Contratação poderá negociar com o participante para que seja obtido preço melhor.

8.9. Havendo necessidade, o Agente de Contratação suspenderá a sessão, informando nova data e horário para a sua continuidade.

8.10. Erros no preenchimento da planilha não constituem motivo para a desclassificação da proposta. A planilha poderá ser ajustada pela licitante, no prazo indicado pelo Agente de Contratação, desde que não haja majoração do preço e que se comprove que este é o bastante para arcar com todos os custos da contratação.

8.11. O ajuste de que trata este dispositivo se limita a sanar erros ou falhas que não alterem a substância das propostas.

8.12. Encerrada a análise quanto à aceitação da proposta, o Agente de Contratação verificará a habilitação da licitante, observando as diretrizes elencadas a seguir.

9. DO ENVELOPE Nº 02 – HABILITAÇÃO

9.1. DAS DISPOSIÇÕES GERAIS SOBRE A DOCUMENTAÇÃO DE HABILITAÇÃO

9.1.1. Os documentos necessários à habilitação deverão ser apresentados no original, por qualquer processo de cópia, autenticada por cartório competente, ou mesmo cópia simples, podendo a prova de autenticidade da cópia



fornecida ser feita perante ao agente responsável pela licitação, mediante a apresentação da via original ou através de declaração de autenticidade fornecida por advogado, sob sua responsabilidade pessoal, conforme disposição do artigo 12, IV da Lei Federal nº 14.133/21.

9.1.2. O reconhecimento de firma poderá ser exigido quando houver dúvida de autenticidade ou se houver exigência legal específica.

9.1.3. O declarante responderá pela veracidade das informações prestadas, na forma da lei (artigo 63, I, da Lei nº 14.133/2021).

9.1.4. Todos os documentos expedidos pela licitante deverão estar subscritos por seu representante legal ou procurador, com identificação clara do subscritor.

9.1.5. A aceitação dos documentos obtidos via Internet, ficará condicionada à confirmação de sua validade, também por esse meio, pela Equipe de Apoio.

9.1.6. Todos os documentos apresentados deverão estar em nome da licitante e, preferencialmente com o nº CNPJ/MF e endereço respectivo.

9.1.7. Não serão aceitos documentos cujas datas e caracteres estejam ilegíveis ou rasurados de tal forma que não possam ser entendidos.

9.1.8. Não serão aceitos protocolos de entrega ou solicitação de documentos em substituição aos documentos ora exigidos, inclusive no que se refere às certidões.

9.1.9. Na hipótese de não constar prazo de validade nas certidões apresentadas, serão aceitas como válidas as expedidas até 90 (noventa) dias imediatamente anteriores à data da abertura da sessão.

9.1.10. Se a licitante for a matriz, todos os documentos deverão estar em nome da matriz, e se for a filial, todos os documentos deverão estar em nome da filial, exceto aqueles documentos que pela própria natureza, comprovadamente, forem emitidos somente em nome da matriz.

9.1.11. Caso a licitante pretenda que um de seus estabelecimentos, que não o participante desta licitação, execute o objeto da contratação, para efeitos de habilitação, deverá apresentar toda documentação de ambos os estabelecimentos.

9.1.12. Na análise dos documentos de habilitação, o Agente de Contratação e Equipe de Apoio poderá sanar erros ou falhas que não alterem a substância dos documentos e sua validade jurídica, mediante despacho fundamentado registrado e acessível a todos, atribuindo-lhes eficácia para fins de habilitação e classificação.

9.1.13. O Agente de Contratação ou a Equipe de apoio diligenciará efetuando consulta na Internet junto aos sites dos órgãos expedidores a fim de verificar a veracidade dos documentos obtidos por este meio eletrônico.

9.1.14. As empresas criadas no exercício financeiro da licitação deverão atender a todas as exigências da habilitação.

9.1.15. As licitantes deverão encaminhar, nos termos deste Edital, a documentação relacionada nos itens a seguir, para fins de habilitação:

9.2. **HABILITAÇÃO JURÍDICA** (artigo 66 da Lei 14.133/2021):

9.2.1. Registro comercial, no caso de empresa individual;

9.2.2. Ato constitutivo, estatuto ou contrato social em vigor, devidamente registrado na Junta Comercial, em se tratando de sociedades comerciais;

9.2.3. Ato constitutivo devidamente registrado no Cartório de Registro Civil de Pessoas Jurídicas tratando-se de sociedades civis, acompanhado de prova da diretoria em exercício;

9.2.4. A Microempresa (ME) ou Empresa de Pequeno Porte (EPP), que desejar obter os benefícios previstos no Capítulo V da Lei Complementar nº 123/2006, comprovar tal condição mediante certidão simplificada expedida.



9.2.5. Os documentos acima deverão estar acompanhados de todas as alterações ou da consolidação respectiva.

9.3. REGULARIDADE FISCAL, SOCIAL E TRABALHISTA (artigo 68 da Lei 14.133/2021):

9.3.1. Prova de Inscrição no Cadastro Nacional de Pessoas Jurídicas do Ministério da Fazenda (CNPJ/MF);

9.3.2. Prova de Inscrição no Cadastro de Contribuintes Estadual e/ou Municipal, conforme o caso, relativo ao domicílio ou sede do licitante, pertinente ao seu ramo de atividade e compatível com o objeto contratual;

9.3.3. Prova de Regularidade para com a Fazenda Federal, mediante apresentação da Certidão Conjunta Negativa de Débitos ou Certidão Conjunta Positiva com Efeitos de Negativa, relativos a Tributos Federais e à Dívida Ativa da União, expedida pela Secretaria da Receita Federal, inclusive abrangendo as contribuições sociais previstas nas alíneas "a" a "d" do parágrafo único do artigo 11 da Lei nº 8.212 de 24 de julho de 1991;

9.3.4. Certidão de regularidade para com a Fazenda Estadual do domicílio ou sede da licitante, em relação aos Tributos Estaduais inscritos em dívida ativa, expedida pela Procuradoria da Fazenda Estadual;

9.3.5. Certidão de regularidade para com a Fazenda Municipal do domicílio ou sede da licitante, em relação aos Tributos Mobiliários;

9.3.6. Certidão de Regularidade Fiscal perante o Fundo de Garantia por Tempo de Serviço (FGTS), através da apresentação do Certificado de Regularidade de Situação do FGTS (CRF), emitido pela Caixa Econômica Federal ou do documento denominado "Situação de Regularidade do Empregador";

9.3.7. Certidão Negativa de Débitos ou Certidão Positiva com Efeitos de Negativa, referente a Certidão de Débitos Trabalhistas CNDT, nos termos do Título VII-A da Consolidação das Leis do Trabalho, aprovada pelo Decreto-Lei nº 5.452, de 1º de maio de 1943 (acessar o link www.tst.jus.br/certidao);

9.4. QUALIFICAÇÃO ECONÔMICO-FINANCEIRA (artigo 69 da Lei 14.133/2021):

9.4.1. Certidão negativa de falência ou concordata expedida pelo distribuidor da sede do proponente, com prazo de validade em vigor (inexistindo prazo de validade na referida certidão será aceita aquela cuja expedição/emissão não ultrapasse a 90 (noventa) dias da data de abertura dos envelopes de habilitação); Nas hipóteses em que a certidão encaminhada em atendimento à exigência da alínea "a" acima for positiva, deverá a licitante apresentar comprovante da homologação/deferimento pelo juízo competente do plano de recuperação judicial/extrajudicial em vigor.

9.4.1.2. Em se tratando de licitante subsidiária integral, caso sua empresa controladora esteja em recuperação judicial, deverá ser apresentado Termo de Compromisso no qual a licitante assegure que manterá a capacidade técnica, econômica, financeira e operacional, com vista a assegurar a execução do contrato.

9.4.2. Cópia do balanço patrimonial dos 2 (dois) últimos exercício sociais exigíveis, que comprovem a sua boa situação financeira, assinados pelo contabilista e seu representante legal, vedada a sua substituição por balancetes ou balanços provisórios.

9.4.2.1. Os documentos referidos no subitem 9.4.2, limitar-se-ão ao último exercício no caso de a pessoa jurídica ter sido constituída há menos de 2 (dois) anos.

9.4.2.2. Demonstrar **Índices de Liquidez Geral (LG), Solvência Geral (SG) e Liquidez Corrente (LC)**, superiores a 1 (um), comprovados mediante a apresentação pelo licitante de balanço patrimonial, demonstração de resultado de exercício e demais demonstrações contábeis dos 2 (dois) últimos exercícios sociais e obtidos pela aplicação das seguintes fórmulas:

$$LG = \frac{\text{Ativo Circulante} + \text{Ativo Realizável a Longo Prazo}}{\text{Passivo Circulante} + \text{Passivo Não Circulante}}$$

$$SG = \frac{\text{Ativo Total}}{\text{Passivo Circulante} + \text{Passivo Não Circulante}}$$



$$LC = \frac{\text{Ativo Circulante}}{\text{Passivo Circulante}}$$

Justifica-se a exigência dos índices de Liquidez Geral (LG), Solvência Geral (SG) e Liquidez Corrente (LC), todos superiores a 1 (um), como forma objetiva de demonstrar a capacidade econômico-financeira mínima da licitante para assumir e manter as obrigações contratuais, sendo parâmetros contábeis universalmente aceitos, utilizados para avaliar a saúde financeira da empresa. Tais exigências tornam-se ainda mais relevantes diante do grande investimento necessário para a execução do objeto contratual, que demanda robustez financeira comprovada, garantindo que a empresa possua condições de suportar os aportes iniciais, eventuais oscilações de fluxo de caixa e todos os custos inerentes ao empreendimento sem comprometer a continuidade dos serviços.

9.4.2.3. Declaração, assinada por profissional habilitado da área contábil, que ateste o atendimento pelo licitante dos índices econômicos previstos no subitem 9.4.2.2.

9.4.2.4. As empresas que deverão comprovar patrimônio líquido de 10% (dez por cento) do valor total estimado da contratação.

A exigência de patrimônio líquido mínimo de 10% do valor estimado da contratação fundamenta-se no §4º do art. 69 da Lei nº 14.133/2021, visando assegurar a capacidade econômico-financeira mínima necessária à execução da obra.

9.4.2.5. As empresas criadas no exercício financeiro da licitação deverão atender a todas as exigências da habilitação e ficarão autorizadas a substituir os demonstrativos contábeis pelo balanço de abertura, conforme Art. 65, §1º da Lei 14.133/2021.

9.5. QUALIFICAÇÃO TÉCNICA (artigo 67 da Lei 14.133/2021).

9.5.1. Capacidade Técnico-Operacional

9.5.1.1. Comprovante de registro ou inscrição na entidade profissional competente (CREA) - Pessoa Jurídica, válida na data da abertura da licitação, sendo invalidado o documento que não apresentar rigorosamente a situação atualizada da empresa.

9.5.1.2. Na hipótese da vencedora da licitação ter seu registro no Conselho Profissional de outro Estado, deverá apresentar como condição de assinatura do contrato, em conformidade a Súmula nº 49 do TCE-SP, o visto do seu Registro no Conselho Regional de Engenharia do Estado de São Paulo – CREA/SP.

9.5.1.3. Atestado(s) técnico-operacional fornecido(s) por pessoa jurídica de direito público ou privado, demonstrando a execução pretérita pela licitante de serviços compatíveis em características com a obra/serviço de engenharia licitada, nos termos do projeto básico que a especifica, sendo necessária, para efeito de compatibilidade a demonstração de execução pretérita de serviços similares de complexidade tecnológica e operacional equivalente ou superior, considerando as parcelas de maior relevância ou valor significativo do objeto licitado, segundo o §1º do artigo 67 da Lei nº 14.133/21, além de considerar também quantitativo mínimo de 50% (cinquenta por cento) a incidir sobre o quantitativo individual de cada item solicitado como maior relevância, em observação ao artigo 67, § 2º da Lei 14.133/21, conforme segue:

ITEM	DESCRIÇÃO RESUMIDA	QUANTIDADE MÍNIMA EXIGIDA (50%)
94213 SINAPI	TELHAMENTO COM TELHA DE AÇO/ALUMINIO E = 0,5 MM, COM ATÉ 2 ÁGUAS, INCLUSO IÇAMENTO	910 M2

9.5.1.4. A licitante deverá comprovar sua experiência anterior na execução de todos os serviços discriminados no subitem 9.5.1.3.

9.5.1.5. Será admitido o somatório de atestados, seja para comprovação da experiência anterior do licitante na execução de todos os serviços discriminados seja para o atendimento do quantitativo mínimo especificado para cada um deles.

9.5.1.6. Caso a comprovação da capacidade técnico-operacional seja feita através de CAT do Responsável Técnico da empresa deverá estar expresso na CAT que o profissional que a detém estava a época da execução da obra/serviço vinculado à licitante.

9.5.1.7. Não serão aceitos atestado(s) ou CATs de Projeto, Fiscalização, Gerenciamento, Controle Tecnológico ou



Assessoria Técnica de Obras.

9.5.2. Capacidade Técnico-Profissional:

9.5.2.1. Comprovante de registro ou inscrição na entidade profissional competente (CREA) - Pessoa Física, válida na data da abertura da licitação.

9.5.2.2. Comprovação de capacidade técnico-profissional, através de prova da licitante possuir na data prevista para a entrega das propostas, profissional de nível superior detentor de certidão(ões) ou atestado(s) de responsabilidade técnica fornecido(s) por pessoas jurídicas de direito público ou privado, acompanhado(s) da respectiva CAT - Certidão de Acervo Técnico, devidamente registrada na entidade profissional competente, que demonstrem capacidade operacional na execução de serviços similares de complexidade tecnológica e operacional equivalente ou superior, considerando as parcelas de maior relevância ou valor significativo do objeto licitado, segundo o §1º do artigo 67 da Lei nº 14.133/21, conforme demonstrado na tabela abaixo:

- TELHAMENTO COM TELHA DE AÇO/ALUMINIO E = 0,5 MM, COM ATÉ 2 ÁGUAS, INCLUSO IÇAMENTO

9.5.2.3. A análise da Qualificação Técnico-Profissional ocorrerá através das CAT's apresentadas pelo Responsável Técnico Engenheiro Civil ou Arquiteto indicado pela empresa para o acompanhamento dos serviços, objeto da presente licitação.

9.5.2.4. A Comprovação do vínculo entre profissional técnico detentor da Certidão de Acervo Técnico - CAT, exigida no subitem 9.5.2.3. e a empresa licitante, dar-se-á mediante (Súmula 25 do TCE/SP):

9.5.2.5. Apresentação de vínculo trabalhista (registro em carteira de trabalho e previdência social - CTPS) em sendo o profissional empregado da licitante;

9.5.2.6. Apresentação de contrato social em sendo o profissional integrante do quadro societário da licitante;

9.5.2.7. Apresentação de contrato de prestação de serviço regido pela legislação civil celebrado entre o profissional e a licitante.

9.5.2.8. O profissional indicado pela licitante para fins de comprovação da capacidade técnico-profissional deverá acompanhar a execução dos serviços, admitindo-se sua substituição por profissionais de experiência equivalente ou superior, desde que aprovada pela Administração. Para essa substituição, a qualificação técnica do profissional substituto deverá atender as mesmas exigências deste Edital.

9.5.2.9. No caso de atestado de consórcio, só serão aceitos e analisados atestados, acompanhados das respectivas CAT's, emitidos em nome das empresas consorciadas e que citem especificamente o percentual de participação, bem como os serviços e respectivas quantidades executadas por cada empresa consorciada, conforme Acórdãos nºs. 2.299/2007; 2.036/2008; 2.255/2008; 2.993/2009; 3.131/2011 e 2.898/2012 do TCU.

9.6. OUTRAS DECLARAÇÕES

9.6.1. Declaração assegurando a inexistência de impedimento legal para licitar ou contratar com a Administração; (Anexo VI);

9.6.2. Declaração emitida pela licitante de que cumpre as exigências de reserva de cargos para pessoa com deficiência e para reabilitado da Previdência Social, previstas em lei e em outras normas específicas. (Anexo VI);

9.6.3. Declaração de que se encontra em situação regular perante o Ministério do Trabalho, nos termos do inciso XXXIII do artigo 7º da Constituição Federal. (Anexo VI);

9.6.4. Declaração elaborada em papel timbrado e subscrita pelo representante legal da licitante de que a proponente não foi declarada inidônea, bem como não está cumprindo pena de suspensão temporária de participação em licitações, junto a órgãos da Administração Pública, direta, indireta ou fundacional, em virtude de contratos firmados anteriormente (Anexo VI);

9.6.5. Declaração que não possui em seu quadro de pessoal na qualidade de sócio, diretor, gerente, administrador e funcionário, servidores públicos municipais da Prefeitura Municipal de Juquiá. (Anexo VI);



- 9.6.6. Declaração de conhecimento das informações e que aceita todas as condições do Edital, para cumprimento das obrigações do objeto da licitação (Anexo VI);
- 9.6.7. Declaração de que cumpre as normas relativas à saúde, a segurança e a higiene no trabalho de seus empregados, excluindo no que se refere a este aspecto, quaisquer responsabilidades que eventualmente possam recair sobre o Município de Juquiá (Anexo VI);
- 9.6.8. Declaração de que suas propostas econômicas compreendem a integralidade dos custos para atendimento dos direitos trabalhistas assegurados na Constituição Federal, nas leis trabalhistas, nas normas infralegais, nas convenções coletivas de trabalho e nos termos de ajustamento de conduta vigentes na data de entrega das propostas (Anexo VI);
- 9.6.9. Declaração de que atende plenamente aos requisitos de habilitação (Anexo IV)
- 9.6.10. Declaração pela Microempresa e Empresa de Pequeno Porte de que no ano-calendário de realização da licitação, ainda não tenham celebrado contratos com a Administração Pública cujos valores somados extrapolem a receita bruta máxima admitida para fins de enquadramento como empresa de pequeno porte. (Anexo VII).

10. DA VISITA TÉCNICA

10.1. FACULTATIVA: A visita técnica para conhecimento pleno da área de execução do objeto do contrato é facultada à licitante para verificação das condições locais, com a finalidade de obter a avaliação própria da natureza, complexidade e quantidade dos trabalhos, materiais e equipamentos necessários, bem como para a obtenção de quaisquer outros dados que julgar necessários para a formulação da proposta

10.2. A VISITA TÉCNICA, quando realizada, deverá ser efetuada por representante indicado expressamente pela empresa, com o acompanhamento de servidor público designado para essa finalidade, devendo ser realizado o prévio agendamento junto a Secretaria Municipal de Planejamento, Obras e Trânsito, pelo telefone (13) 3844-6111 ramal 250 e pelo e-mail: obras.engenharia@juquia.sp.gov.br. A licitante não poderá alegar, posteriormente, desconhecimento de qualquer fato.

10.3. A visitação será limitada a um licitante por vez, de forma a evitar a reunião de interessados em data e horário marcados capazes de dar-lhes conhecimento prévio acerca do universo de concorrentes.

10.4. Realizada ou não a visita técnica a licitante deverá, para fins de qualificação técnica, declarar que tem conhecimento pleno dos locais e das condições em que deverá ser executada a obra, apresentando declaração em conformidade com a constante no Anexo XIV e XV, conforme o caso, deste Edital.

11. DA ANÁLISE DOS DOCUMENTOS DE HABILITAÇÃO

11.1. Estando a documentação de habilitação incompleta e/ou incorreta e/ou contrariando qualquer dispositivo deste Edital e seus Anexos, o Agente de Contratação considerará a licitante inabilitado.

11.2. Sendo considerada inabilitada a licitante cuja proposta tenha sido classificada em 1º (primeiro) lugar, o Agente de Contratação examinará a proposta subsequente e assim sucessivamente, na ordem de classificação, até a apuração de uma proposta que atenda ao edital de licitação e prosseguirá na abertura do envelope de documentação de habilitação da licitante classificado em segundo lugar, e assim sucessivamente, se for o caso, até a habilitação de um das licitantes classificados, sem prejuízo de nova análise e negociação dos preços ofertados.

11.3. Constatado o atendimento pleno dos requisitos de habilitação previstos neste Edital, a licitante será habilitada e declarada vencedora do certame, abrindo-se, neste momento, a oportunidade para manifestação da intenção de interpor recurso às licitantes, nos termos do item "13" deste instrumento.

11.4. A sessão será registrada em áudio e vídeo e dos atos será lavrada ata circunstanciada, na qual serão registradas as ocorrências relevantes e que ao final será assinada pelo Agente de Contratação e Equipe de apoio.

11.5. Encerradas as fases de julgamento e habilitação, e exauridos os recursos administrativos, o processo licitatório será encaminhado à autoridade superior para adjudicar o objeto e homologar o procedimento, observado o disposto no artigo 71 da Lei nº 14.133 de 2021.



11.6. Os envelopes contendo a documentação relativa à habilitação das licitantes desclassificados poderão ser devolvidos aos seus representantes na própria sessão, salvo se houver, no momento oportuno, manifestação de interesse de interpor recurso, hipótese em que ficarão retidos com o Agente de Contratação, até ulterior deliberação. Os envelopes das licitantes classificados, não declarados vencedores do certame, permanecerão sob custódia do Agente de Contratação até o efetivo cumprimento da obrigação pela licitante adjudicatária.

12. DO ENCAMINHAMENTO DA PROPOSTA VENCEDORA REALINHADA

12.1. A licitante declarada vencedora deverá no prazo de 02 (dois) dias úteis apresentar proposta atualizada contendo os valores readequados ao valor total apresentado pelo lance vencedor, sob pena de decair ao direito à contratação.

12.1.1. O percentual da redução deverá ser equitativamente distribuído entre o preço originalmente proposto, relativo a todo o valor unitário do produto ofertado, observando-se o disposto no item "8".

13. DOS RECURSOS

13.1. A interposição de recurso referente ao julgamento das propostas, à habilitação ou inabilitação de licitante, à anulação ou revogação da licitação, observará o disposto no artigo 165 da Lei nº 14.133 de 2021.

13.2. O prazo recursal é de 03 (três) dias úteis, contados da data de intimação ou de lavratura da ata.

13.3. Quando o recurso apresentado impugnar o julgamento das propostas ou o ato de habilitação ou inabilitação da licitante:

13.3.1. a intenção de recorrer deverá ser manifestada imediatamente, sob pena de preclusão;

13.3.2. o prazo para apresentação das razões recursais será iniciado na data de intimação ou de lavratura da ata de julgamento, conforme o caso;

13.4. Os recursos interpostos fora do prazo não serão conhecidos.

13.5. Uma vez admitido o recurso, o recorrente terá, a partir de então, o prazo de 03 (três) dias úteis para apresentar as razões, ficando as demais licitantes, desde logo, intimados para, querendo, apresentarem contrarrazões, em outros três dias, que começarão a contar do término do prazo do recorrente, sendo-lhes assegurada vista imediata dos elementos indispensáveis à defesa de seus interesses.

13.6. As razões de recurso deverão ser protocolizadas por meio do e-mail: licitacao@juquia.sp.gov.br ou no Setor de Protocolo da Prefeitura Municipal, localizada na roa Mohamed Said Hedjazi, nº 42 – Bairro Floresta, Juquiá/SP, de segunda a sexta- feira, das 8:00 às 12:00h - 13:30 às 17:00h, sob pena de configurar-se a desistência da intenção de recurso manifestada na sessão pública.

13.7. O recurso será dirigido à autoridade que tiver editado o ato ou proferido a decisão recorrida, a qual poderá reconsiderar sua decisão no prazo de 03 (três) dias úteis, ou, nesse mesmo prazo, encaminhar recurso para a autoridade superior, a qual deverá proferir sua decisão no prazo de 10 (dez) dias úteis, contado do recebimento dos autos.

13.8. O recurso e o pedido de reconsideração terão efeito suspensivo do ato ou da decisão recorrida até que sobrevenha decisão final da autoridade competente.

13.9. O acolhimento do recurso invalida tão somente os atos insuscetíveis de aproveitamento.

13.10. Os autos do processo permanecerão com vista franqueada aos interessados, no endereço constante neste Edital.

13.11. No tocante aos recursos relativos às sanções administrativas, devem ser observadas as disposições dos artigos 166 a 168 da Lei Federal nº 14.133/2021.

14. DA REABERTURA DA SESSÃO PÚBLICA

14.1. A sessão pública poderá ser reaberta:



14.1.1. Nas hipóteses de provimento de recurso que leve à anulação de atos anteriores à realização da sessão pública precedente ou em que seja anulada a própria sessão pública, situação em que serão repetidos os atos anulados e os que dele dependam.

14.1.2. Quando houver erro na aceitação do preço melhor classificado ou quando a licitante declarado vencedor não assinar o contrato, não comprovar a regularização fiscal e trabalhista, nos termos do artigo 43, §1º da Lei Complementar nº 123/2006. Nessas hipóteses, serão adotados os procedimentos imediatamente posteriores ao encerramento da etapa de lances.

14.2. Todas as licitantes remanescentes deverão ser convocadas para acompanhar a sessão reaberta.

14.3. A convocação se dará por meio de endereço de e-mail fornecido pela licitante na sessão pública e publicado no Diário Oficial do Município.

15. DA ADJUDICAÇÃO E HOMOLOGAÇÃO

15.1. Encerradas as fases de julgamento e habilitação, e esgotados os recursos administrativos, o processo licitatório será encaminhado à autoridade superior que poderá:

15.1.1. determinar o retorno dos autos para saneamento de irregularidades;

15.1.2. revogar a licitação por motivo de conveniência e oportunidade;

15.1.3. proceder à anulação da licitação, de ofício ou mediante provocação de terceiros, sempre que presente ilegalidade insanável;

15.1.4. adjudicar o objeto e homologar a licitação.

15.2. Ao pronunciar a nulidade, a autoridade indicará expressamente os atos com vícios insanáveis, tornando sem efeito todos os subsequentes que deles dependam, e dará ensejo à apuração de responsabilidade de quem lhes tenha dado causa.

15.3. O motivo determinante para a revogação do processo licitatório deverá ser resultante de fato superveniente devidamente comprovado.

15.4. Nos casos de anulação e revogação, deverá ser assegurada a prévia manifestação dos interessados.

16. DA CONTRATAÇÃO.

16.1. Após a homologação da licitação, a adjudicatária terá o prazo de 05 (cinco) dias úteis, contados a partir da data de sua convocação, para assinar o Contrato, conforme o caso, sob pena de decair do direito à contratação, sem prejuízo das sanções previstas neste Edital.

16.1.1. O prazo previsto no subitem anterior poderá ser prorrogado, por igual período, por solicitação justificada da adjudicatária e aceita pelo Município.

16.1.2. A recusa injustificada do adjudicatário em assinar o Contrato, aceitar ou retirar o instrumento equivalente, dentro do prazo estabelecido, caracteriza o descumprimento total da obrigação assumida, sujeitando-o às penalidades legalmente estabelecidas.

16.2. É facultado ao município de Juquiá, quando o convocado não assinar o Contrato no prazo e condições estabelecidos, convocar as licitantes remanescentes, na ordem de classificação, para fazê-lo em igual prazo e nas mesmas condições propostas pelo primeiro classificado, inclusive quanto aos preços, ou revogar a licitação, independentemente da cominação prevista no Título IV, Capítulo I, da Lei nº 14.133/2021.

16.3. Até a assinatura do Contrato, o município de Juquiá poderá desclassificar, por despacho fundamentado, qualquer proponente, desde que haja conhecimento de qualquer fato ou circunstância, anterior ou posterior ao julgamento da licitação, que desabone sua idoneidade ou capacidade financeira, técnica ou administrativa, sem que



lhe caiba indenização ou ressarcimento e sem prejuízo de outras sanções cabíveis.

16.4. A Contratante deverá manter durante toda a execução da contratação, em compatibilidade com as obrigações assumidas, todas as condições de habilitação e qualificação exigidas na licitação.

16.5. Durante a vigência da contratação, a fiscalização será exercida por representante(s) da Prefeitura, ao qual competirá registrar em relatório todas as ocorrências e as deficiências verificadas e dirimir as dúvidas que surgirem no curso da execução contratual, de tudo dando ciência ao município de Juquiá.

17. DA VIGÊNCIA E PRORROGAÇÃO DO CONTRATO

17.1. O contrato que for originário desta licitação terá vigência por **6 (seis) meses** a contar da data específica da "Ordem de Início de Serviços", na forma do artigo 106 da Lei Federal nº 14.133/2021, bem como o prazo de execução da obra deverá seguir rigorosamente o cronograma, contados da data especificada na "Ordem de Início dos Serviços":

17.2. O prazo de vigência será automaticamente prorrogado, na forma do artigo 111 da Lei Federal nº 14.133/2021, independentemente de termo aditivo, quando o objeto não for concluído no período firmado acima, ressalvadas as providências cabíveis no caso de culpa da CONTRATADA, previstas neste instrumento;

18. DO INICIO E CONDIÇÕES DE EXECUÇÃO.

18.1. A licitante vencedora uma vez CONTRATADA se obriga a dar início aos serviços objeto da presente licitação, num prazo de, no máximo, 10 (dez) dias a contar da data de ciência pela CONTRATADA da Ordem de Início dos Serviços, emitida pela fiscalização da CONTRATANTE.

18.2. O prazo de execução dos serviços objeto da presente licitação deverá obedecer o cronograma, a contar da data de ciência pela CONTRATADA da Ordem de Início dos Serviços, emitida pela fiscalização da CONTRATANTE.

18.3. Para a execução dos serviços contratados, a licitante vencedora deverá disponibilizar profissionais habilitados, equipamentos em boas condições e materiais de 1ª qualidade, de forma a garantir a exatidão e a qualidade dos serviços realizados, sob pena da aplicação das sanções contratuais previstas, pelo não cumprimento, ou cumprimento irregular das cláusulas contratuais.

19. DA FORMA DE PAGAMENTO

19.1. A Nota Fiscal/Fatura emitida pelo Fornecedor deverá ser entregue juntamente com o produto no local indicado pela Seção competente do Órgão Gerenciador. O documento fiscal deverá ser do estabelecimento que apresentou a proposta vencedora da licitação.

19.2. O pagamento da Nota Fiscal seguirá o Cronograma de Desembolso estabelecido pelo Órgão Gerenciador, sendo efetuado no seguinte período de 30 (trinta) dias após a emissão da Nota Fiscal, desde que a mesma seja entregue, devidamente atestada, na Seção de Contabilidade da Secretaria Municipal de Fazenda.

19.3. O pagamento será efetuado através de crédito em conta corrente do Fornecedor a ser informada junto com a documentação de sua proposta.

19.4. As notas fiscais/faturas que apresentarem incorreções serão devolvidas ao Fornecedor e seu vencimento ocorrerá obedecendo ao cronograma acima citado.

19.5. Caso o dia do pagamento coincida com sábados, domingos, feriados ou pontos facultativos o mesmo será efetuado no primeiro dia útil subsequente sem qualquer incidência de correção monetária.

20. DA SUBCONTRATAÇÃO

20.1. Fica vedada a subcontratação, total ou parcial, do objeto contratual.

20.2. A contratada será a única responsável, técnica e operacionalmente, pela execução integral do objeto, não sendo admitida a transferência de qualquer parcela da execução a terceiros, ainda que sob a forma de parceria, consórcio informal, cessão ou arrendamento de equipamentos e/ou pessoal.



20.3. O descumprimento desta cláusula ensejará a aplicação das sanções previstas na legislação e no contrato, inclusive a possibilidade de rescisão contratual por inexecução, nos termos dos arts. 137 e seguintes da Lei nº 14.133/2021, sem prejuízo da responsabilização civil, administrativa e penal cabível.

21. DO REAJUSTE DE PREÇOS

21.1. Os preços contratados poderão ser alterados ou atualizados em decorrência de eventual redução dos preços praticados no mercado ou de fato que eleve o custo dos bens registrados, nas seguintes situações:

21.1.1. Em caso de força maior, caso fortuito ou fato do príncipe ou em decorrência de fatos imprevisíveis ou previsíveis de consequências incalculáveis, que inviabilizem a execução da contratação tal como pactuada, nos termos da alínea “d” do inciso II do caput do artigo 124 da Lei nº 14.133, de 2021

21.1.2. Se forem decorrentes de falhas de projeto, as alterações de contratos de obras e serviços de engenharia ensejarão apuração de responsabilidade do responsável técnico e adoção das providências necessárias para o ressarcimento dos danos causados à Administração

21.1.3. Será aplicado o disposto no item 21.1.1. quando a execução for obstada pelo atraso na conclusão de procedimentos de desapropriação, desocupação, servidão administrativa ou licenciamento ambiental, por circunstâncias alheias ao contratado.

22. DOS DIREITOS E DAS OBRIGAÇÕES

22.1. DOS DIREITOS:

22.1.1. Constituem direitos da CONTRATANTE, receber o objeto desta contratação nas condições avençadas e da CONTRATADA perceber o valor ajustado na forma e nos prazos convencionados.

22.2. DAS OBRIGAÇÕES:

22.2.1. Sem prejuízo do integral do cumprimento de todas as obrigações decorrentes das disposições do contrato, constituem **obrigações** da CONTRATANTE:

- a) Indicar formalmente o funcionário responsável pelo acompanhamento e fiscalização da execução contratual;
- b) Facilitar, todos os meios, o exercício das funções da Contratada, dando-lhe acesso as suas instalações;
- c) Prestar a Contratada as informações e esclarecimentos necessários que eventualmente venham a ser solicitados;
- d) Exigir o cumprimento de todas as obrigações assumidas pela CONTRATADA de acordo com o instrumento convocatório e seus anexos;
- e) Receber o objeto no prazo e condições estabelecidas no Projeto Executivo;
- f) Notificar a CONTRATADA, por escrito, sobre vícios, defeitos ou incorreções verificadas no objeto fornecido, para que seja por ele substituído, reparado ou corrigido, no total ou em parte, às suas expensas;
- g) A Administração não responderá por quaisquer compromissos assumidos pela CONTRATADA com terceiros, ainda que vinculados à execução do contrato, bem como por qualquer dano causado a terceiros em decorrência de ato da CONTRATADA, de seus empregados, prepostos ou subordinados.

22.2.2. Sem prejuízo do integral do cumprimento de todas as obrigações decorrentes das disposições do contrato, constituem **obrigações** da CONTRATADA:

- a) Zelar pela fiel execução do Contrato, utilizando-se de todos os recursos materiais e humanos necessários;
- b) Arcar com todas as despesas diretas e indiretas relacionadas com a execução do Contrato, tais como transportes, frete, carga e descarga.
- c) Cumprir as posturas do Município e as disposições legais estaduais e federais que interfiram na execução do Contrato;
- d) Manter, durante toda a execução do Contrato, em compatibilidade com as obrigações assumidas, todas as condições de habilitação e qualificação exigidas no Edital, e na licitação indicada no preâmbulo do termo do Contrato;



- e) Dar ciência imediata e por escrito a Contratante sobre qualquer anormalidade que possa afetar a execução do Contrato;
- f) Responder por quaisquer danos, perdas ou prejuízos causados diretamente a Contratante ou a terceiros decorrentes de sua culpa ou dolo na execução do Contrato, não excluindo ou reduzindo essa responsabilidade, a fiscalização da Contratante em seu acompanhamento;
- g) Responder pelos encargos trabalhistas, previdenciários, fiscais, comerciais e tributários, resultante da execução deste Contrato;
- h) Atender prontamente qualquer reclamação, exigência, ou observação realizadas pela Contratante;
- i) Responsabilizar-se pelos vícios e danos decorrentes do objeto, de acordo com o Código de Defesa do Consumidor (Lei nº 8.078, de 1990);
- j) Reparar, corrigir, remover, reconstruir ou substituir, às suas expensas, no total ou em parte, no prazo fixado pelo fiscal do contrato, os bens nos quais se verificarem vícios, defeitos ou incorreções resultantes da execução ou dos materiais empregados;
- k) Responsabilizar-se por todo e qualquer dano causado à Administração ou terceiros, não reduzindo essa responsabilidade a fiscalização ou o acompanhamento da execução contratual pela CONTRATANTE, que ficará autorizado a descontar dos pagamentos devidos ou da garantia, caso exigida, o valor correspondente aos danos sofridos;
- l) Atender às determinações regulares emitidas pelo fiscal ou gestor do contrato ou autoridade superior (artigo 137, II da Lei n.º 14.133, de 2021) e prestar todo esclarecimento ou informação por eles solicitados;
- m) Indicar preposto para representá-lo durante a execução do contrato, e manter comunicação com representante da Administração para a gestão do contrato;
- n) Responsabilizar-se pelo cumprimento de todas as obrigações trabalhistas, previdenciárias, fiscais, comerciais e as demais previstas em legislação específica, cuja inadimplência não transfere a responsabilidade ao contratante e não poderá onerar o objeto do contrato;
- o) Cumprir, durante todo o período de execução do contrato, a reserva de cargos prevista em lei para pessoa com deficiência, para reabilitado da Previdência Social ou para aprendiz, bem como as reservas de cargos previstas na legislação (artigo 116 da Lei n.º 14.133 de 2021);
- p) Paralisar, por determinação da CONTRATANTE, qualquer atividade que não esteja sendo executada de acordo com a boa técnica ou que ponha em risco a segurança de pessoas ou bens de terceiros;
- q) Guardar sigilo sobre todas as informações obtidas em decorrência do cumprimento do contrato;
- r) Arcar com o ônus decorrente de eventual equívoco no dimensionamento dos quantitativos de sua proposta, inclusive quanto aos custos variáveis decorrentes de fatores futuros e incertos, devendo complementá-los, caso o previsto inicialmente em sua proposta não seja satisfatório para o atendimento do objeto da contratação, exceto quando ocorrer algum dos eventos arrolados no artigo 124, II, d, da Lei nº 14.133 de 2021.

23. DAS INFRAÇÕES E DAS SANÇÕES ADMINISTRATIVAS

23.2. Comete infração administrativa, nos termos da lei a licitante que com dolo ou culpa:

23.1.1. deixar de entregar a documentação exigida para o certame ou não entregar qualquer documento que tenha sido solicitado pelo/a Agente de Contratação/a durante o certame;

23.1.2. alvo em decorrência de fato superveniente devidamente justificado, não mantiver a proposta em especial quando:

- a) não enviar a proposta adequada ao último lance ofertado ou após a negociação;
- b) recusar-se a enviar o detalhamento da proposta quando exigível;
- c) pedir para ser desclassificado quando encerrada a etapa competitiva; ou
- d) deixar de apresentar amostra (quando solicitado);
- e) apresentar proposta ou amostra em desacordo com as especificações do edital;

23.1.3. não celebrar o Contrato ou não entregar a documentação exigida para a contratação, quando convocado dentro do prazo de validade de sua proposta;



a) recusar-se, sem justificativa, a assinar o Contrato ou a aceitar ou retirar o instrumento equivalente no prazo estabelecido pela Administração;

23.1.4. apresentar declaração ou documentação falsa exigida para o certame ou prestar declaração falsa durante a licitação;

23.1.5. fraudar a licitação;

23.1.6. comportar-se de modo inidôneo ou cometer fraude de qualquer natureza, em especial quando:

- a) agir em conluio ou em desconformidade com a lei;
- b) induzir deliberadamente a erro no julgamento;
- c) apresentar amostra falsificada ou deteriorada.

23.1.7. praticar atos ilícitos com vistas a frustrar os objetivos da licitação;

23.1.8. praticar ato lesivo previsto no [artigo 5º da Lei n.º 12.846, de 2013](#).

23.2. Com fulcro na [Lei nº 14.133, de 2021](#), a Administração poderá, garantida a prévia defesa, aplicar aos licitantes e/ou adjudicatários as seguintes sanções, sem prejuízo das responsabilidades civil e criminal:

- a) advertência;
- b) multa;
- c) impedimento de licitar e contratar e
- d) declaração de inidoneidade para licitar ou contratar, enquanto perdurarem os motivos determinantes da punição ou até que seja promovida sua reabilitação perante a própria autoridade que aplicou a penalidade.

23.3. Na aplicação das sanções serão considerados:

- a) a natureza e a gravidade da infração cometida;
- b) as peculiaridades do caso concreto;
- c) as circunstâncias agravantes ou atenuantes;
- d) os danos que dela provierem para a Administração Pública;
- e) a implantação ou o aperfeiçoamento de programa de integridade, conforme normas e orientações dos órgãos de controle.

23.4. A multa será recolhida em percentual de 0,5% a 30% incidente sobre o valor do Contrato licitado, recolhida no prazo máximo de **30 (trinta) dias**, a contar da comunicação oficial.

23.4.1. Para as infrações previstas nos itens 23.1.1, 23.1.2 e 23.1.3, a multa será de 0,5% a 15% do valor do Contrato licitado.

23.4.2. Para as infrações previstas nos itens 23.1.4, 23.1.5, 23.1.6, 23.1.7 e 23.1.8, a multa será de 15% a 30% do valor do Contrato licitado.

23.4.3. As sanções de advertência, impedimento de licitar e contratar e declaração de inidoneidade para licitar ou contratar poderão ser aplicadas, cumulativamente ou não, à penalidade de multa.

23.4.4. Na aplicação da sanção de multa será facultada a defesa do interessado no prazo de 15 (quinze) dias úteis, contado da data de sua intimação.

23.4.5. A sanção de impedimento de licitar e contratar será aplicada ao responsável em decorrência das infrações administrativas relacionadas nos itens 23.1.1, 23.1.2 e 23.1.3, quando não se justificar a imposição de penalidade mais grave, e impedirá o responsável de licitar e contratar no âmbito da Administração Pública direta e indireta do ente federativo a qual pertencer o órgão ou entidade, pelo prazo máximo de 03 (três) anos.

23.4.6. Poderá ser aplicada ao responsável a sanção de declaração de inidoneidade para licitar ou contratar, em decorrência da prática das infrações dispostas nos itens 23.1.4, 23.1.5, 23.1.6, 23.1.7 e 23.1.8, bem como pelas infrações administrativas previstas nos itens 23.1.1, 23.1.2 e 23.1.3 que justifiquem a imposição de penalidade mais grave que a sanção de impedimento de licitar e contratar, cuja duração observará o prazo previsto no [artigo 156, §5º, da Lei n.º 14.133/2021](#).



23.4.7. A recusa injustificada do adjudicatário em assinar o Contrato ou em aceitar ou retirar o instrumento equivalente no prazo estabelecido pela Administração, descrita no item 22.1.3, caracterizará o descumprimento total da obrigação assumida e o sujeitará às penalidades.

23.4.8. A apuração de responsabilidade relacionada às sanções de impedimento de licitar e contratar e de declaração de inidoneidade para licitar ou contratar demandará a instauração de processo de responsabilização a ser conduzido por comissão composta por 02 (dois) ou mais servidores estáveis que avaliará fatos e circunstâncias conhecidos e intimará a licitante ou o adjudicatário para, no prazo de 15 (quinze) dias úteis, contado da data de sua intimação, apresentar defesa escrita e especificar as provas que pretenda produzir.

23.4.9. Caberá recurso no prazo de 15 (quinze) dias úteis da aplicação das sanções de advertência, multa e impedimento de licitar e contratar, contado da data da intimação, o qual será dirigido à autoridade que tiver proferido a decisão recorrida, que, se não a reconsiderar no prazo de 05 (cinco) dias úteis, encaminhará o recurso com sua motivação à autoridade superior, que deverá proferir sua decisão no prazo máximo de 20 (vinte) dias úteis, contado do recebimento dos autos.

23.4.10. Caberá a apresentação de pedido de reconsideração da aplicação da sanção de declaração de inidoneidade para licitar ou contratar no prazo de 15 (quinze) dias úteis, contado da data da intimação e decidido no prazo máximo de 20 (vinte) dias úteis, contado do seu recebimento.

23.4.11. O recurso e o pedido de reconsideração terão efeito suspensivo do ato ou da decisão recorrida até que sobrevenha decisão final da autoridade competente.

23.4.12. A aplicação das sanções previstas neste edital não exclui, em hipótese alguma, a obrigação de reparação integral dos danos causados.

24. DAS REGRAS APLICÁVEIS À LEI GERAL DE PROTEÇÃO DE DADOS (LGPD)

24.1. A CONTRATADA desempenhara e entregara os produtos com todo zelo, diligência e honestidade, observada a legislação vigente, devendo respeitar ainda a Lei Geral de Proteção de Dados Pessoais - LGPD, Lei 13.709, de 14 de agosto de 2018, pelo que se compromete a não divulgar, por nenhum meio, os dados pessoais a que teve acesso em virtude do presente Contrato, sob pena de responder pelos danos ocasionados pela sua divulgação, mau uso, perda, extravio ou inutilização, salvo comprovado caso fortuito ou força maior, mesmo se tal ocorrer por ação ou omissão de seus prepostos ou quaisquer pessoas que a eles tenham acesso.

25. DA PUBLICAÇÃO

25.1. Incumbira ao CONTRATANTE divulgar o presente instrumento no Portal Nacional de Contratações Públicas (PNCP), na forma prevista no artigo 94 da Lei 14.133, de 2021, bem como no respectivo sítio oficial na Internet, em atenção ao artigo 8º, §2º, da Lei n. 12.527, de 2011 e artigo 10º do Decreto Municipal nº 1.809 de 05 de novembro de 2019.

26. DAS DISPOSIÇÕES FINAIS

26.1. Será fornecida a ata da sessão pública às licitantes participantes.

26.2. Não havendo expediente ou ocorrendo qualquer fato superveniente que impeça a realização do certame na data marcada, a sessão será automaticamente transferida para o primeiro dia útil subsequente, no mesmo horário anteriormente estabelecido, desde que não haja comunicação em contrário, pelo Agente de Contratação.

26.3. Todas as referências de tempo no Edital, no aviso e durante a sessão pública observarão o horário de Brasília/DF.

26.4. A homologação do resultado desta licitação não implicará direito à contratação.

26.5. As normas disciplinadoras da licitação serão sempre interpretadas em favor da ampliação da disputa entre os interessados, desde que não comprometam o interesse da Administração, o princípio da isonomia, a finalidade e a segurança da contratação.

26.6. As licitantes assumem todos os custos de preparação e apresentação de suas propostas e a Administração não será, em nenhum caso, responsável por esses custos, independentemente da condução ou do resultado do processo licitatório.



26.7. A apresentação de proposta implica na aceitação de todas as condições estabelecidas neste edital e seus anexos; não podendo qualquer licitante invocar desconhecimento dos termos do ato convocatório ou das disposições legais aplicáveis à espécie para furtar-se ao cumprimento de suas obrigações.

26.8. Na contagem dos prazos estabelecidos neste Edital e seus anexos, excluir-se-á o dia do início e incluir-se-á o do vencimento. Só se iniciam e vencem os prazos em dias de expediente na Administração.

26.9. O desatendimento de exigências formais não essenciais não importará o afastamento da licitante, desde que seja possível o aproveitamento do ato, observado os princípios da isonomia e do interesse público.

26.10. Em caso de divergência entre disposições deste Edital e de seus anexos ou demais peças que compõem o processo, prevalecerá as deste Edital.

26.11. O Edital e seus anexos estão disponíveis, na íntegra, no Portal Nacional de Contratações Públicas (PNCP) e endereço eletrônico: www.juquia.sp.gov.br.

26.12. O Agente de Contratação e sua equipe de apoio, atenderá aos interessados das 08:00 às 12:00 horas e das 13:30 às 17:00 h de segunda a sexta-feira, exceto feriados, no Seção de Compras e Licitações, localizada à rua Mohamed Said Hedjazi, nº 42, Bairro Floresta, Juquiá/SP, para melhores esclarecimentos.

26.13. Fica eleito o FORO DA COMARCA DE JUQUIÁ, para dirimir quaisquer dúvidas oriundas desta licitação, com renúncia a qualquer outro por mais especial que seja.

Juquiá, 20 de março de 2.026.

TALITA CRISTINA DE SOUZA MATOS
SECRETÁRIO MUNICIPAL DE GOVERNO E ADMINISTRAÇÃO

VISTO E APROVADO PELA ASSESSORIA JURÍDICA



ANEXO II

MINUTA DO CONTRATO Nº ____/2026

PROCESSO ADMINISTRATIVO Nº 021/2026

Aos ____ dias do mês de _____ do ano de 2.026, na cidade de Juquiá, Estado de São Paulo, a **PREFEITURA MUNICIPAL DE JUQUIÁ**, pessoa jurídica de direito público sito à rua Mohamed Said Hedjazi, nº 42, Bairro Floresta, Juquiá/SP, inscrita no CNPJ/MF 46.585.964/0001-40, representada neste ato pelo _____, conforme Decreto municipal nº 2229/2025, doravante denominado **CONTRATANTE** e de outro lado a empresa _____, sito à _____, inscrita no CNPJ/MF nº _____, representada neste ato pelo (a) Sr. (a) _____, inscrito(a) no CPF/MF sob o nº _____, doravante denominado **CONTRATADA**; para proceder nos termos da Lei Federal nº 14.133/21 e suas alterações posteriores, pela Lei Complementar nº 123 de 14 de dezembro de 2006, Lei Complementar nº 147 de 07 de agosto de 2014 e pela Portaria Municipal nº 10/2024 de 03 de janeiro de 2024 em face da classificação das propostas apresentadas na Concorrência Presencial nº 003/2026, Processo Administrativo nº 021/2026, **RESOLVE** celebrar o presente contrato para a aquisição dos serviços conforme consta no Anexo I do Edital, que passa a fazer parte integrante desta, mediante asseguintes cláusulas e condições que reciprocamente outorgam e aceitam, tendo sido, os referidos preços, oferecidos pela empresa:

1. CLÁUSULA PRIMEIRA – OBJETO

1.1. O objeto do presente instrumento é a CONTRATAÇÃO de empresa para execução de sistema de cobertura composto por telhas de metálica, com área de 1.820,94m², ancoradas em estrutura vertical de pilares de concreto pré-moldado, configurando a área de plateia frontal ao palco do centro de eventos, nas condições estabelecidas nos Projetos, ETP e demais anexos pertinentes do Edital.

1.2. São anexos a este instrumento e vinculam esta contratação, independentemente de transcrição:

- 1.2.1. O Estudo Técnico Preliminar que embasou a contratação;
- 1.2.2. O Edital de Licitação e seus anexos;
- 1.2.3. A Proposta do CONTRATADO; e
- 1.2.4. Eventuais anexos dos documentos supracitados.

2. CLÁUSULA SEGUNDA - PREÇO E CONDIÇÕES DE EXECUÇÃO E PAGAMENTO

2.1 Pela integral e satisfatória, prestação de serviços, conforme indicado na cláusula primeira acima, a CONTRATADA receberá a importância de **R\$** _____ (_____).

2.1.1. No valor acima estão incluídas todas as despesas ordinárias diretas e indiretas decorrentes da execução do objeto, inclusive tributos e/ou impostos, encargos sociais, trabalhistas, previdenciários, fiscais e comerciais incidentes, taxa de administração, frete, seguro e outros necessários ao cumprimento integral do objeto da contratação.

2.2. Para efeito de medição, os serviços serão considerados concluídos para serem inseridos na medição, após a CONTRATADA protocolizar o pleito da medição e o Fiscal do contrato da Prefeitura Municipal de Juquiá, checar e atestar os serviços pleiteados.

2.3. Os serviços medidos serão efetuados de forma mensal, compatível com o cronograma físico-financeiro.

2.4. O responsável técnico da empresa deverá acompanhar o fiscal ao checar as quantidades de serviços pleiteados na medição por parte da contratada e dirimir quaisquer dúvidas que, por ventura, surgirem entre as partes.

2.5. No processo de medição deverá conter:

- a) A planilha de medição (contendo a quantificação de todos os serviços executados, período, data e valor da medição);
- b) Memória de cálculo (descrevendo em detalhes os cálculos efetuados);



c) Cronograma físico-financeiro atualizado;

d) Relatório fotográfico do período, ordem de serviço, contrato e demais documentos que comprovem da regularidade da contratada com relação a recolhimentos fiscais.

2.5.1. O fiscal responsável deve fazer a medição "in loco" dos serviços finalizados e entregues.

2.5.2. A aprovação da medição prévia apresentada pela CONTRATADA não a exime de qualquer das responsabilidades contratuais, nem implica aceitação definitiva dos serviços executados.

2.5.3. Será permitida apenas 01 (uma) medição por mês.

2.6. A falta de comprovação de regularidade quanto às obrigações tributárias, previdenciárias e trabalhistas, seja no momento da apresentação da nota fiscal ou fatura mensal ou em qualquer oportunidade na qual a comprovação seja demandada, obriga a CONTRATANTE a adotar as seguintes medidas, imediata e cronologicamente:

a) não sendo aceitas as justificativas ofertadas pela CONTRATADA, rescindir o contrato e determinar a imediata interrupção da execução do objeto;

b) executar a garantia contratual, os valores das multas e as eventuais indenizações devidas à Administração, bem como reter os créditos decorrentes do contrato até o limite dos prejuízos que lhe forem causados, especialmente, aqueles decorrentes de responsabilização subsidiária por inadimplemento de obrigações trabalhistas, observando-se, para tanto, os critérios da compensação;

c) efetuar o pagamento de eventual saldo remanescente em favor da CONTRATADA ou adotar as diligências necessárias à cobrança judicial de saldo remanescente em favor da Administração, conforme o caso.

2.7. A nota Fiscal/Fatura emitida pela CONTRATANTE deverá ser entregue juntamente com a medição, no local indicado pela Seção competente da CONTRATANTE. O documento fiscal deverá ser do estabelecimento que apresentou a proposta vencedora da licitação.

2.8. O pagamento da Nota Fiscal seguirá o Cronograma de Desembolso estabelecido pela CONTRATANTE, sendo efetuado no seguinte período de: 30 (trinta) dias após a emissão da Nota Fiscal, desde que a mesma seja entregue, devidamente atestada, na Seção de Contabilidade da Secretaria Municipal de Fazenda.

2.9. A CONTRATADA deverá com provar a sua regularidade fiscal, anexando juntamente com cada Nota Fiscal emitida, as Certidões de Regularidade relativa à Seguridade Social (INSS), pela apresentação da certidão conjunta relativa aos Tributos e Contribuições Federais, à Dívida Ativa da União e à Prova de Regularidade com a Seguridade Social (INSS), expedida pela Procuradoria da Fazenda Nacional da Secretaria da Receita Federal; ao Fundo de Garantia por Tempo de Serviço (FGTS) e a Certidão de regularidade perante a Justiça do Trabalho, pela apresentação da Certidão Negativa de Débitos Trabalhistas (CNDT), ou Certidão Positiva com efeito de Negativa, atualizadas até a data da emissão da nota fiscal do mês de sua competência.

2.10. O pagamento será efetuado através de crédito em conta corrente da CONTRATADA, no Banco: _____ Agência nº _____, Conta Corrente/Pessoa Jurídica nº _____.

2.11. As notas fiscais/faturas que apresentarem incorreções serão devolvidas à CONTRATADA e seu vencimento ocorrerá obedecendo ao cronograma acima citado.

2.12. Caso o dia do pagamento coincida aos sábados, domingos, feriados ou pontos facultativos, o mesmo será efetuado no primeiro dia útil subsequente sem qualquer incidência de correção monetária.

3. CLÁUSULA TERCEIRA – DA VIGÊNCIA E PRORROGAÇÃO

3.1. O contrato terá vigência por 06 (seis) meses a contar da data específica da "Ordem de Início de Serviços", na forma do artigo 106 da Lei Federal nº 14.133/2021, bem como o prazo de execução da obra deverá seguir rigorosamente o cronograma, contados da data especificada na "Ordem de Início dos Serviços":

3.2. O prazo de vigência será automaticamente prorrogado, na forma do artigo 111 da Lei Federal nº 14.133/2021, independentemente de termo aditivo, quando o objeto não for concluído no período firmado acima, ressalvadas as providências cabíveis no caso de culpa da CONTRATADA, previstas neste instrumento.



4. CLÁUSULA QUARTA – DO MODELOSDE EXECUÇÃO CONTRATUAL

4.1. A licitante vencedora uma vez CONTRATADA se obriga a dar início aos serviços objeto da presente licitação, num prazo de, no máximo, 10 (dez) dias a contar da data de ciência pela CONTRATADA da Ordem de Início dos Serviços, emitida pela fiscalização da CONTRATANTE.

4.2. O prazo de execução dos serviços objeto daeste contrato deverá obedecer o cronograma, a contar da data de ciência pela CONTRATADA da Ordem de Início dos Serviços, emitida pela fiscalização da CONTRATANTE.

4.3. Para a execução dos serviços contratados, a licitante vencedora deverá disponibilizar profissionais habilitados, equipamentos em boas condições e materiais de 1ª qualidade, de forma a garantir a exatidão e a qualidade dos serviços realizados, sob pena da aplicação das sanções contratuais previstas, pelo não cumprimento, ou cumprimento irregular das cláusulas contratuais.

5. CLÁUSULA QUINTA – DA SUBCONTRATAÇÃO

5.1. Fica vedada a subcontratação, total ou parcial, do objeto contratual..

5.2. A contratada será a única responsável, técnica e operacionalmente, pela execução integral do objeto, não sendo admitida a transferência de qualquer parcela da execução a terceiros, ainda que sob a forma de parceria, consórcio informal, cessão ou arrendamento de equipamentos e/ou pessoal.

5.3. O descumprimento desta cláusula ensejará a aplicação das sanções previstas na legislação e no contrato, inclusive a possibilidade de rescisão contratual por inexecução, nos termos dos arts. 137 e seguintes da Lei nº 14.133/2021, sem prejuízo da responsabilização civil, administrativa e penal cabível.

6. CLÁUSULA SEXTA – DO REAJUSTE DE PREÇOS

6.1. Os preços contratados poderão ser alterados ou atualizados em decorrência de eventual redução dos preços praticados no mercado ou de fato que eleve o custo dos bens registrados, nas seguintes situações:

6.1.1. Em caso de força maior, caso fortuito ou fato do príncipe ou em decorrência de fatos imprevisíveis ou previsíveis de consequências incalculáveis, que inviabilizem a execução da contratação tal como pactuada, nos termos da alínea “d” do inciso II do caput do artigo 124 da Lei nº 14.133, de 2021

6.1.1.1. Se forem decorrentes de falhas de projeto, as alterações de contratos de obras e serviços de engenharia ensejarão apuração de responsabilidade do responsável técnico e adoção das providências necessárias para o ressarcimento dos danos causados à Administração

6.1.1.2. Será aplicado o disposto no item 6.1.1 quando a execução for obstada pelo atraso na conclusão de procedimentos de desapropriação, desocupação, servidão administrativa ou licenciamento ambiental, por circunstâncias alheias ao contratado.

7. CLÁUSULA SÉTIMA – DAS OBRIGAÇÕES DO CONTRATANTE

7.1. São obrigações do Contratante:

7.1.1. Exigir o cumprimento de todas as obrigações assumidas pelo CONTRATADO, de acordo com o contrato e seus anexos;

7.1.2. Receber o objeto no prazo e condições estabelecidas no Projeto e demais anexos pertinentes a execução do objeto;

7.1.3. Notificar o CONTRATADO, por escrito, sobre vícios, defeitos ou incorreções verificadas no objeto fornecido, para que seja por ele substituído, reparado ou corrigido, no total ou em parte, às suas expensas;

7.1.4. Acompanhar e fiscalizar a execução do contrato e o cumprimento das obrigações pelo CONTRATADO;

7.1.5. Efetuar o pagamento ao CONTRATADO do valor correspondente ao fornecimento do objeto, no prazo, forma e condições estabelecidos no presente Contrato;

7.1.6. Aplicar ao CONTRATADO sanções motivadas pela inexecução total ou parcial do Contrato;



7.1.7. Cientificar o órgão de representação judicial da Advocacia-Geral da União para adoção das medidas cabíveis quando do descumprimento de obrigações pelo CONTRATADO;

7.1.8. Explicitamente emitir decisão sobre todas as solicitações e reclamações relacionadas à execução do presente Contrato, ressalvados os requerimentos manifestamente impertinentes, meramente protelatórios ou de nenhum interesse para a boa execução do ajuste.

7.2. A Administração não responderá por quaisquer compromissos assumidos pelo CONTRATADO com terceiros, ainda que vinculados à execução do contrato, bem como por qualquer dano causado a terceiros em decorrência de ato do CONTRATADO, de seus empregados, prepostos ou subordinados.

8. CLÁUSULA OITAVA – DAS OBRIGAÇÕES DO CONTRATADO

8.1. O CONTRATADO deve cumprir todas as obrigações constantes deste Contrato, em seus anexos, assumindo como exclusivamente seus os riscos e as despesas decorrentes da boa e perfeita execução do objeto, observando, ainda, as obrigações a seguir dispostas:

8.1.1. manter preposto aceito pela Administração no local da obra ou do serviço para representá-lo na execução do contrato.

8.1.1.1. A indicação ou a manutenção do preposto da empresa poderá ser recusada pelo órgão ou entidade, desde que devidamente justificada, devendo a empresa designar outro para o exercício da atividade.

8.1.2. Atender às determinações regulares emitidas pelo fiscal do contrato ou autoridade superior (art. 137, II);

8.1.3. Alocar os empregados necessários, com habilitação e conhecimento adequados, ao perfeito cumprimento das cláusulas deste contrato, fornecendo os materiais, equipamentos, ferramentas e utensílios demandados, cuja quantidade, qualidade e tecnologia deverão atender às recomendações de boa técnica e a legislação de regência;

8.1.4. Reparar, corrigir, remover, reconstruir ou substituir, às suas expensas, no total ou em parte, no prazo fixado pelo fiscal do contrato, os serviços nos quais se verificarem vícios, defeitos ou incorreções resultantes da execução ou dos materiais empregados;

8.1.5. Responsabilizar-se pelos vícios e danos decorrentes da execução do objeto, bem como por todo e qualquer dano causado à Administração ou terceiros, não reduzindo essa responsabilidade a fiscalização ou o acompanhamento da execução contratual pelo Contratante, que ficará autorizado a descontar dos pagamentos devidos ou da garantia, caso exigida no edital, o valor correspondente aos danos sofridos;

8.1.6. Não contratar, durante a vigência do contrato, cônjuge, companheiro ou parente em linha reta, colateral ou por afinidade, até o terceiro grau, de dirigente do contratante ou do Fiscal ou Gestor do contrato, nos termos do artigo 48, parágrafo único, da Lei nº 14.133, de 2021;

8.1.7. Quando não for possível a verificação da regularidade no Sistema de Cadastro de Fornecedores – SICAF, o CONTRATADO deverá entregar ao setor responsável pela fiscalização do contrato, até o dia trinta do mês seguinte ao da prestação dos serviços, os seguintes documentos: 1) Certidão de Regularidade do FGTS – CRF; 2) conjunta relativa aos tributos federais e à Dívida Ativa da União; 3) prova de regularidade relativa à Seguridade Social; e 4) Certidão Negativa de Débitos Trabalhistas – CNDT;

8.1.8. Responsabilizar-se pelo cumprimento das obrigações previstas em Acordo, Convenção, Dissídio Coletivo de Trabalho ou equivalentes das categorias abrangidas pelo contrato, por todas as obrigações trabalhistas, sociais, previdenciárias, tributárias e as demais previstas em legislação específica, cuja inadimplência não transfere a responsabilidade ao Contratante;

8.1.9. Comunicar ao Fiscal do contrato, no prazo de 24 (vinte e quatro) horas, qualquer ocorrência anormal ou acidente que se verifique no local dos serviços.

8.1.10. Prestar todo esclarecimento ou informação solicitada pelo CONTRATANTE ou por seus prepostos, garantindo-lhes o acesso, a qualquer tempo, ao local dos trabalhos, bem como aos documentos relativos à execução do empreendimento.



8.1.11. Paralisar, por determinação do CONTRATANTE, qualquer atividade que não esteja sendo executada de acordo com a boa técnica ou que ponha em risco a segurança de pessoas ou bens de terceiros.

8.1.12. Promover a guarda, manutenção e vigilância de materiais, ferramentas, e tudo o que for necessário à execução do objeto, durante a vigência do contrato.

8.1.13. Conduzir os trabalhos com estrita observância às normas da legislação pertinente, cumprindo as determinações dos Poderes Públicos, mantendo sempre limpo o local dos serviços e nas melhores condições de segurança, higiene e disciplina.

8.1.14. Submeter previamente, por escrito, ao CONTRATANTE, para análise e aprovação, quaisquer mudanças nos métodos executivos que fujam às especificações do memorial descritivo ou instrumento congênere.

8.1.15. Não permitir a utilização de qualquer trabalho do menor de dezesseis anos, exceto na condição de aprendiz para os maiores de quatorze anos, nem permitir a utilização do trabalho do menor de dezoito anos em trabalho noturno, perigoso ou insalubre;

8.1.16. Manter durante toda a vigência do contrato, em compatibilidade com as obrigações assumidas, todas as condições exigidas para habilitação na licitação, ou para qualificação, na contratação direta;

8.1.17. Cumprir, durante todo o período de execução do contrato, a reserva de cargos prevista em lei para pessoa com deficiência, para reabilitado da Previdência Social ou para aprendiz, bem como as reservas de cargos previstas na legislação (art. 116);

8.1.18. Comprovar a reserva de cargos a que se refere a cláusula acima, no prazo fixado pelo fiscal do contrato, com a indicação dos empregados que preencheram as referidas vagas (art. 116, parágrafo único);

8.1.19. Guardar sigilo sobre todas as informações obtidas em decorrência do cumprimento do contrato;

8.1.20. Arcar com o ônus decorrente de eventual equívoco no dimensionamento dos quantitativos de sua proposta, inclusive quanto aos custos variáveis decorrentes de fatores futuros e incertos, devendo complementá-los, caso o previsto inicialmente em sua proposta não seja satisfatório para o atendimento do objeto da contratação, exceto quando ocorrer algum dos eventos arrolados no art. 124, II, d, da Lei nº 14.133, de 2021.

8.1.21. Cumprir, além dos postulados legais vigentes de âmbito federal, estadual ou municipal, as normas de segurança do Contratante;

9. CLÁUSULA NONA – DA GARANTIA DE EXECUÇÃO

9.1. A contratação conta com garantia de execução, nos moldes do artigo 96 e 98 da Lei nº 14.133 de 2021, em valor correspondente a 5% (cinco por cento) do valor inicial do contrato.

9.2. Caso utilizada a modalidade de seguro-garantia, a apólice deverá ter validade durante a vigência do contrato, permanecendo em vigor mesmo que a CONTRATADA não pague o prêmio nas datas convencionadas.

9.3. A apólice do seguro garantia deverá acompanhar as modificações referentes à vigência do contrato principal mediante a emissão do respectivo endosso pela seguradora.

9.4. A garantia em dinheiro deverá ser efetuada em favor da CONTRATANTE, em conta específica informada pela CONTRATANTE com correção monetária.

9.5. Caso a opção seja por utilizar títulos da dívida pública, estes devem ter sido emitidos sob a forma escritural, mediante registro em sistema centralizado de liquidação e de custódia autorizado pelo Banco Central do Brasil e avaliados pelos seus valores econômicos, conforme definido pelo Ministério da Economia.

9.6. No caso de garantia na modalidade de fiança bancária, deverá ser emitida por banco ou instituição financeira devidamente autorizada a operar no País pelo Banco Central do Brasil, e deverá constar expressa renúncia do fiador aos benefícios do artigo 827 do Código Civil.



9.7. No caso de alteração do valor do contrato ou prorrogação de sua vigência, a garantia deverá ser ajustada ou renovada, seguindo os mesmos parâmetros utilizados quando da contratação.

9.8. Se o valor da garantia for utilizado total ou parcialmente em pagamento de qualquer obrigação, a CONTRATADA obriga-se a fazer a respectiva reposição no prazo máximo de 15 (quinze) dias úteis contados da data em que for notificada.

9.9. A CONTRATANTE executará a garantia na forma prevista na legislação que rege a matéria.

9.9.1. O emitente da garantia ofertada pela CONTRATADA deverá ser notificado pela CONTRATANTE quanto ao início de processo administrativo para apuração de descumprimento de cláusulas contratuais (artigo 137, § 4º da Lei n.º 14.133 de 2021);

9.9.2. Caso se trate da modalidade seguro-garantia, ocorrido o sinistro durante a vigência da apólice, sua caracterização e comunicação poderão ocorrer fora desta vigência, não caracterizando fato que justifique a negativa do sinistro, desde que respeitados os prazos prescricionais aplicados ao contrato de seguro, nos termos do artigo 20 da Circular Susep nº 662 de 11 de abril de 2022;

9.10. Extinguir-se-á a garantia com a restituição da apólice, carta fiança ou autorização para a liberação de importâncias depositadas em dinheiro a título de garantia, acompanhada de declaração da CONTRATANTE, mediante termo circunstanciado, de que a CONTRATADA cumpriu todas as cláusulas do contrato.

9.11. O garantidor não é parte para figurar em processo administrativo instaurado pela CONTRATANTE com o objetivo de apurar prejuízos e/ou aplicar sanções à CONTRATADA.

9.12. A CONTRATADA autoriza a CONTRATANTE a reter, a qualquer tempo, a garantia, na forma prevista no Edital e neste Contrato.

9.13. Além da garantia de que tratam os artigos 96 e seguintes da Lei nº 14.133/21, a presente contratação possui previsão de garantia contratual do bem a ser fornecido, incluindo manutenção e assistência técnica, conforme condições estabelecidas nos anexos do edital.

9.14. A garantia de execução é independente de eventual garantia do produto prevista especificamente nos anexos do edital.

10. CLÁUSULA DÉCIMA – DAS INFRAÇÕES E SANÇÕES ADMINISTRATIVAS

10.1. Comete infração administrativa, nos termos da Lei nº 14.133, de 2021, o CONTRATADO que:

- a) der causa à inexecução parcial do contrato;
- b) der causa à inexecução parcial do contrato que cause grave dano à Administração ou ao funcionamento dos serviços públicos ou ao interesse coletivo;
- c) der causa à inexecução total do contrato;
- d) deixar de entregar a documentação exigida para o certame;
- e) não manter a proposta, salvo em decorrência de fato superveniente devidamente justificado;
- f) não celebrar o contrato ou não entregar a documentação exigida para a contratação, quando convocado dentro do prazo de validade de sua proposta;
- g) ensejar o retardamento da execução ou da entrega do objeto da contratação sem motivo justificado;
- h) apresentar declaração ou documentação falsa exigida para o certame ou prestar declaração falsa durante a licitação ou a execução do contrato;
- i) fraudar a contratação ou praticar ato fraudulento na execução do contrato;
- j) comportar-se de modo inidôneo ou cometer fraude de qualquer natureza;
- k) praticar atos ilícitos com vistas a frustrar os objetivos da contratação;
- l) praticar ato lesivo previsto no art. 5º da Lei nº 12.846, de 1º de agosto de 2013.

10.2. Serão aplicadas ao responsável pelas infrações administrativas acima descritas as seguintes sanções:



- i. **Advertência**, quando o CONTRATADO der causa à inexecução parcial do contrato, sempre que não se justificar a imposição de penalidade mais grave (art. 156, §2º, da Lei);
- ii. **Impedimento de licitar e contratar**, quando praticadas as condutas descritas nas alíneas b, c, d, e, f e g do subitem acima deste Contrato, sempre que não se justificar a imposição de penalidade mais grave (art. 156, §4º, da Lei);
- iii. **Declaração de inidoneidade para licitar e contratar**, quando praticadas as condutas descritas nas alíneas h, i, j, k e l do subitem acima deste Contrato, bem como nas alíneas b, c, d, e, f e g, que justifiquem a imposição de penalidade mais grave (art. 156, §5º, da Lei)
- iv. **Multa:**

(1) moratória de 0,5% (meio por cento) por dia de atraso injustificado sobre o valor da parcela inadimplida, até o limite de 30 (trinta) dias;

(2) moratória de 0,5% (meio por cento) por dia de atraso injustificado sobre o valor total do contrato, até o máximo de 30% (trinta por cento), pela inobservância do prazo fixado para apresentação, suplementação ou reposição da garantia.

a. O atraso superior a 15 (quinze) dias autoriza a Administração a promover a extinção do contrato por descumprimento ou cumprimento irregular de suas cláusulas, conforme dispõe o inciso I do art. 137 da Lei n. 14.133, de 2021.

(3) compensatória, para as infrações descritas nas alíneas “c” e “h” a “l” do subitem 10.1, de 15% (quinze por cento) a 30% (trinta por cento) do valor do contrato.

(4) Para infração descrita na alínea “b” e “g” do subitem 10.1, a multa será de 0,5% (meio por cento) a 15% (quinze por cento) do valor do contrato.

(5) Para a infração descrita na alínea “a” do subitem 10.1, a multa será de 0,5% (meio por cento) a 15% (quinze por cento) do valor do contrato, ressalvadas aquelas infrações que, mediante justificativa formal, sejam aceitas pela Administração.

a. As infrações ressalvadas deverão estar devidamente registrada em instrumento de fiscalização e nos relatórios de acompanhamento de execução contratual, de modo a fundamentar tecnicamente a decisão administrativa de não aplicar a penalidade.

b. A infração ressalvada ainda poderá, a critério da Administração, ser objeto de sanção mais branda, como advertência formal, nos termos da legislação vigente.

c. Infrações reincidentes não poderão ser objeto de ressalva.

A aplicação das sanções previstas neste Contrato não exclui, em hipótese alguma, a obrigação de reparação integral do dano causado à Contratante (art. 156, §9º)

10.3. Todas as sanções previstas neste Contrato poderão ser aplicadas cumulativamente com a multa (art. 156, §7º).

10.3.1. Antes da aplicação da multa será facultada a defesa do interessado no prazo de 15 (quinze) dias úteis, contado da data de sua intimação (art. 157)

10.3.2. Se a multa aplicada e as indenizações cabíveis forem superiores ao valor do pagamento eventualmente devido pelo Contratante ao CONTRATADO, além da perda desse valor, a diferença será descontada da garantia prestada ou será cobrada judicialmente (art. 156, §8º).

10.4. A aplicação das sanções realizar-se-á em processo administrativo que assegure o contraditório e a ampla defesa ao CONTRATADO, observando-se o procedimento previsto no **caput** e parágrafos do art. 158 da Lei nº 14.133, de 2021, para as penalidades de impedimento de licitar e contratar e de declaração de inidoneidade para licitar ou contratar.

10.5. Na aplicação das sanções serão considerados (art. 156, §1º):

- a) a natureza e a gravidade da infração cometida;
- b) as peculiaridades do caso concreto;
- c) as circunstâncias agravantes ou atenuantes;



- d) os danos que dela provierem para o Contratante;
- e) a implantação ou o aperfeiçoamento de programa de integridade, conforme normas e orientações dos órgãos de controle.

10.6. Os atos previstos como infrações administrativas na Lei nº 14.133, de 2021, ou em outras leis de licitações e contratos da Administração Pública que também sejam tipificados como atos lesivos na Lei nº 12.846, de 2013, serão apurados e julgados conjuntamente, nos mesmos autos, observados o rito procedimental e autoridade competente definidos na referida Lei (art. 159)

10.7. A personalidade jurídica do CONTRATADO poderá ser desconsiderada sempre que utilizada com abuso do direito para facilitar, encobrir ou dissimular a prática dos atos ilícitos previstos neste Contrato ou para provocar confusão patrimonial, e, nesse caso, todos os efeitos das sanções aplicadas à pessoa jurídica serão estendidos aos seus administradores e sócios com poderes de administração, à pessoa jurídica sucessora ou à empresa do mesmo ramo com relação de coligação ou controle, de fato ou de direito, com o CONTRATADO, observados, em todos os casos, o contraditório, a ampla defesa e a obrigatoriedade de análise jurídica prévia (art. 160)

10.8. O CONTRATANTE deverá, no prazo máximo 15 (quinze) dias úteis, contado da data de aplicação da sanção, informar e manter atualizados os dados relativos às sanções por ela aplicadas, para fins de publicidade no Cadastro Nacional de Empresas Inidôneas e Suspensas (Ceis) e no Cadastro Nacional de Empresas Punidas (Cnep), instituídos no âmbito do Poder Executivo Federal. (Art. 161)

10.9. As sanções de impedimento de licitar e contratar e declaração de inidoneidade para licitar ou contratar são passíveis de reabilitação na forma do art. 163 da Lei nº 14.133/21.

10.10. Os débitos do contratado para com a Administração contratante, resultantes de multa administrativa e/ou indenizações, não inscritos em dívida ativa, poderão ser compensados, total ou parcialmente, com os créditos devidos pelo referido órgão decorrentes deste mesmo contrato ou de outros contratos administrativos que o contratado possua com o mesmo órgão ora contratante, na forma da Instrução Normativa SEGES/ME nº 26, de 13 de abril de 2022.

11. CLÁUSULA DÉCIMA PRIMEIRA – DA EXTINÇÃO CONTRATUAL

11.1. O contrato se extingue quando cumpridas as obrigações de ambas as partes, ainda que isso ocorra antes do prazo estipulado para tanto.

11.2. Se as obrigações não forem cumpridas no prazo estipulado, a vigência ficará prorrogada até a conclusão do objeto, caso em que deverá a Administração providenciar a readequação do cronograma fixado para o contrato (nos casos de utilização de contrato).

11.2.1. Quando a não conclusão do Contrato referida no item anterior decorrer de culpa da CONTRATADA:

- a) ficará ele constituído em mora, sendo-lhe aplicáveis as respectivas sanções administrativas;
- b) poderá a Administração optar pela extinção do contrato e, nesse caso, adotará as medidas admitidas em lei para a continuidade da execução contratual

11.3. O contrato pode ser extinto antes de cumpridas as obrigações nele estipuladas, ou antes do prazo nele fixado, por algum dos motivos previstos no artigo 137 da Lei Federal 14.133/2021, bem como amigavelmente, assegurados o contraditório e a ampla defesa.

11.3.1. Nesta hipótese, aplicam-se também os artigos 138 e 139 da mesma Lei.

11.3.2. A alteração social ou modificação da finalidade ou da estrutura da empresa não ensejará rescisão se não restringir sua capacidade de concluir o contrato.

11.3.2.1. Se a operação implicar mudança da pessoa jurídica contratada, deverá ser formalizado termo aditivo para alteração subjetiva.

11.4. O termo de rescisão, sempre que possível, será precedido:

11.4.1. Balanço dos eventos contratuais já cumpridos ou parcialmente cumpridos;

11.4.2. Relação dos pagamentos já efetuados e ainda devidos;

11.4.3. Indenizações e multas.



11.5. A extinção do contrato não configura óbice para o reconhecimento do desequilíbrio econômico-financeiro, hipótese em que será concedida indenização por meio de termo indenizatório (artigo 131, caput, da Lei n.º 14.133 de 2021).

12. CLÁUSULA DÉCIMA SEGUNDA – DO MODELO DE GESTÃO E FISCALIZAÇÃO

12.1. A gestão e fiscalização e acompanhamento do objeto contratada ficará a cargo da Secretaria Municipal de Planejamento, Obra e Trânsito, por meio do gestor e fiscal do contrato previamente designado, a quem compete verificar se a empresa está executando corretamente a prestação dos serviços/fornecimento dos bens, obedecendo ao Termo de Referência/Projeto/Memorial Descritivo, o Contrato e aos demais documentos que o integram.

12.2. A empresa sujeitar-se-á a mais ampla e irrestrita fiscalização por parte da CONTRATANTE.

12.3. A fiscalização será exercida no âmbito dos interesses da CONTRATANTE e não exclui nem reduz a responsabilidade da contratada, inclusive perante terceiros, por quaisquer irregularidades, e, na sua ocorrência, não implica corresponsabilidade da CONTRATANTE ou de seus agentes e/ou prepostos.

12.4. Qualquer exigência da fiscalização inerente ao objeto e termos do presente instrumento deverá ser prontamente atendida pela contratada, sem ônus para a CONTRATANTE

12.5. Verificada a ocorrência da irregularidade injustificada no cumprimento do contrato a fiscalização indicada pela CONTRATANTE adotará as providências legais e contratuais cabíveis, inclusive quanto à aplicação de penalidades, quando for o caso.

12.6. A CONTRATADA obriga-se a permitir à fiscalização da CONTRATANTE, acesso a toda documentação pertinente e todos os dados, elementos e espaços físicos referentes à prestação dos serviços/fornecimento de bens, sempre que solicitado.

12.7. Compete ainda à fiscalização da CONTRATANTE, elaborar as justificativas para instrução dos procedimentos que resultarem em Termos Aditivos (no caso de utilização de contrato) e as justificativas e fundamentações de quaisquer outros instrumentos de alteração contratual, bem como sugerir normas e orientações visando o exato cumprimento deste contrato.

12.8. Havendo subcontratação, caberá à fiscalização do contrato acompanhar a execução da parcela subcontratada, podendo exigir do CONTRATADO relatórios específicos sobre a atuação da subcontratada.

12.9. A fiscalização observará as condições contidas no Art. 117 da Lei 14.133/2021.

13. CLÁUSULA DÉCIMA TERCEIRA – DA DOTAÇÃO ORÇAMENTÁRIA

13.1. As despesas decorrentes do presente contrato serão pagas com recursos previstos no orçamento vigente, conforme a seguinte classificação:

02.10.05- Juquiá Município de Interesse Turístico – MIT – 23.695.0032.1010 - Juquiá - Município de Interesse Turístico – MIT – 4.4.90.51 – Obras e Instalações

13.2. A dotação relativa aos exercícios financeiros subsequentes será indicada após aprovação da Lei Orçamentária respectiva e liberação dos créditos correspondentes.

14. CLÁUSULA DÉCIMA QUARTA – DOS CASOS OMISSOS

14.1. Os casos omissos serão decididos pelo CONTRATANTE, segundo as disposições contidas na Lei nº 14.133, de 2021 e demais normas federais aplicáveis e, subsidiariamente, segundo as disposições contidas na Lei nº 8.078, de 1990 – Código de Defesa do Consumidor – e normas e princípios gerais dos contratos.

15. CLÁUSULA DÉCIMA QUINTA – DAS ALTERAÇÕES

15.1. Eventuais alterações contratuais reger-se-ão pela disciplina dos arts. 124 e seguintes da Lei nº 14.133, de 2021.

15.2. O CONTRATADO é obrigada a aceitar, nas mesmas condições contratuais, os acréscimos ou supressões que se fizerem necessários, até o limite de 25% (vinte e cinco por cento) do valor inicial atualizado do contrato.

15.2.1. As supressões resultantes de acordo celebrado entre as partes contratantes poderão exceder o limite de 25% (vinte e cinco por cento) do valor inicial atualizado do termo de contrato.



15.3. As alterações contratuais deverão ser promovidas mediante celebração de termo aditivo, submetido à prévia aprovação da consultoria jurídica do CONTRATANTE, salvo nos casos de justificada necessidade de antecipação de seus efeitos.

15.4. Registros que não caracterizam alteração do contrato podem ser realizados por simples apostila, dispensada a celebração de termo aditivo, na forma do art. 136 da Lei nº 14.133, de 2021.

16. CLAUSULA DECIMA SEXTA – DAS REGRAS APLICÁVEIS À PROTEÇÃO DE DADOS

16.1. **Conformidade.** As Partes se comprometem a tratar os dados pessoais envolvidos necessários à execução do presente instrumento, exclusivamente para cumprir com a finalidade a que se destinam, bem como a toda a legislação aplicável sobre segurança da informação, privacidade e proteção de dados, inclusive, mas não se limitando à Lei Geral de Proteção de Dados (Lei Federal n. 13.709/2018), sob prejuízo da Parte infratora responderá pelas perdas e danos que comprovadamente der causa.

17. CLÁUSULA DÉCIMA SETIMA – DA PUBLICAÇÃO

17.1. Incumbirá à CONTRATANTE providenciar a publicação deste instrumento nos termos e condições previstas na Lei nº 14.133/21.

18. CLÁUSULA DÉCIMA OITAVA – DO FORO

18.1. É eleito o Foro da Comarca de Juquiá, excluído qualquer outro, ainda que privilegiado, para dirimir os litígios que decorrerem da execução deste Termo de Contrato que não possam ser compostos pela conciliação, conforme art. 92, §1º da Lei nº 14.133/21.

Juquiá, ___ de _____ de 2.026

Pela CONTRATANTE:

Pelo FORNECEDOR:

Nome/Secretários

(Nome da empresa vencedora da licitação)
(Responsável pela empresa vencedora da licitação)

TESTEMUNHAS:

Nome Completo

Nome Completo

VISTO E APROVADO PELA ASSESSORIA JURÍDICA



A N E X O III

MODELO DE PROPOSTA COMERCIAL

À

PREFEITURA DO MUNICÍPIO DE JUQUIÁ/SP

CONCORRÊNCIA PRESENCIAL N° 003/2026

PROCESSO ADMINISTRATIVO N° 021/2026

OBJETO: CONTRATAÇÃO DE EMPRESA PARA EXECUÇÃO DE SISTEMA DE COBERTURA COMPOSTO POR TELHAS DE METÁLICA, COM ÁREA DE 1.820,94M2, ANCORADAS EM ESTRUTURA VERTICAL DE PILARES DE CONCRETO PRÉ-MOLDADO, CONFIGURANDO A ÁREA DE PLATEIA FRONTAL AO PALCO DO CENTRO DE EVENTOS.

A empresa _____, estabelecida à rua _____, n° _____, na cidade de _____, Estado de _____, inscrita no CNPJ/MF n° _____, telefone n° (____) _____, e-mail: _____, se propõe a executar os serviços abaixo relacionados, a serem executados no Município de Juquiá, São Paulo, nos preços e condições seguintes:

COTA PRINCIPAL – AMPLA PARTICIPAÇÃO					
ITEM	QUANT.	APRES.	DESCRIÇÃO DO OBJETO	V. UNIT. (R\$)	V. TOTAL (R\$)
1					
VALOR TOTAL DA PROPOSTA EM REAIS E POR EXTENSO					

COTA EXCLUSIVA PARA “MCROEMPRESA E EMPRESA DE PEQUENO PORTE”					
ITEM	QUANT.	APRES.	DESCRIÇÃO DO OBJETO	V. UNIT. (R\$)	V. TOTAL (R\$)
2					
VALOR TOTAL DA PROPOSTA EM REAIS E POR EXTENSO					

- O Prazo de validade da presente proposta será de ____ (____) dias, contados da data da abertura dos envelopes.
- Pela presente proposta, aceitamos as condições de pagamento, nos termos dispostos na cláusula “19” do edital.
- Eu, _____ (nome completo e qualificação do representante legal da empresa), RG n° _____, CPF/MF n.º _____ (ou cargo / função na empresa), DECLARO pela apresentação da presente proposta, sob as penalidades legais, em nome da empresa (razão social da empresa, CNPJ/MF n.º _____, Inscrição Estadual nº _____ e endereço da sede), pela apresentação da presente proposta, que nos preços dispostos acima, encontram-se incluídos, além do lucro, todos os custos diretos e indiretos, bem como quaisquer outras despesas.

Local e data _____

Assinatura do Representante
Razão Social da Empresa
Nome Completo do Representante da Empresa



ANEXO IV

MODELO DE DECLARAÇÃO DE PLENO ATENDIMENTO AOS REQUISITOS DE HABILITAÇÃO

À

PREFEITURA MUNICIPAL DE JUQUIÁ

CONCORRÊNCIA PRESENCIAL N° 003/2026

PROCESSO ADMINISTRATIVO N° 021/2026

OBJETO: CONTRATAÇÃO DE EMPRESA PARA EXECUÇÃO DE SISTEMA DE COBERTURA COMPOSTO POR TELHAS DE METÁLICA, COM ÁREA DE 1.820,94M2, ANCORADAS EM ESTRUTURA VERTICAL DE PILARES DE CONCRETO PRÉ-MOLDADO, CONFIGURANDO A ÁREA DE PLATEIA FRONTAL AO PALCO DO CENTRO DE EVENTOS.

A _____ (nome da empresa licitante), inscrita no CNPJ/M sob n.º _____ por seu representante legal _____ (nome e qualificação do representante legal), vem pela presente, apresentar a V. Senhoria, nossa documentação referente à licitação em epígrafe e DECLARAMOS que atendemos todos os requisitos de Habilitação, assumindo inteira responsabilidade por quaisquer erros ou omissões que tiverem sido cometidos quando da preparação da mesma, não havendo fato impeditivo à nossa habilitação.

Local, _____ de _____ de 2.026

Representante legal
(com carimbo da Empresa)

(DEVE SER EMITIDO EM PAPEL QUE CONTENHA A DENOMINAÇÃO OU RAZÃO SOCIAL DA EMPRESA LICITANTE)



ANEXO V

MODELO DE CREDENCIAMENTO DO REPRESENTANTE DA LICITANTE

À

PREFEITURA MUNICIPAL DE JUQUIÁ

CONCORRÊNCIA PRESENCIAL N° 003/2026

PROCESSO ADMINISTRATIVO N° 021/2026

OBJETO: CONTRATAÇÃO DE EMPRESA PARA EXECUÇÃO DE SISTEMA DE COBERTURA COMPOSTO POR TELHAS DE METÁLICA, COM ÁREA DE 1.820,94M2, ANCORADAS EM ESTRUTURA VERTICAL DE PILARES DE CONCRETO PRÉ-MOLDADO, CONFIGURANDO A ÁREA DE PLATEIA FRONTAL AO PALCO DO CENTRO DE EVENTOS.

A (nome da empresa licitante), inscrita no CNPJ/MF sob n.º _____ por seu representante legal (nome e qualificação do representante legal – conforme documento ANEXO), credencia como seu representante o Sr. _____, RG. N° _____, CPF/MF n° _____, para em seu nome participar do certame em epígrafe, conferindo-lhe poderes específicos para formular lances, negociar preços, interpor recursos e desistir de sua interposição, e praticar todos os demais atos inerentes ao certame, na sessão pública de processamento do CONCORRÊNCIA.

(LOCAL E DATA)

(REPRESENTANTE LEGAL)



ANEXO VI

MODELO DE DECLARAÇÃO DE CONFORMIDADE

À

PREFEITURA MUNICIPAL DE JUQUIÁ

CONCORRÊNCIA PRESENCIAL Nº 003/2026

PROCESSO ADMINISTRATIVO Nº 021/2026

OBJETO: CONTRATAÇÃO DE EMPRESA PARA EXECUÇÃO DE SISTEMA DE COBERTURA COMPOSTO POR TELHAS DE METÁLICA, COM ÁREA DE 1.820,94M2, ANCORADAS EM ESTRUTURA VERTICAL DE PILARES DE CONCRETO PRÉ-MOLDADO, CONFIGURANDO A ÁREA DE PLATEIA FRONTAL AO PALCO DO CENTRO DE EVENTOS.

A empresa _____ (nome da empresa licitante), inscrita no CNPJ/MF sob n.º _____ com sede à rua _____ (endereço completo da licitante), por seu representante legal _____ (nome e qualificação do representante legal), para fins de participação no procedimento licitatório e em cumprimento à legislação e regulamentos vigentes, aos quais se submete, DECLARA que:

1. inexistente fato impeditivo quanto à sua habilitação;
2. não foi declarada inidônea pelo Poder Público em nenhuma esfera de Governo, não estando impedida de contratar com a Administração Pública, direta ou indireta;
3. encontra-se em situação regular perante o MINISTÉRIO DO TRABALHO, não possuindo no seu quadro de funcionários, menores de 18 anos em trabalho noturno, perigoso ou insalubre, e menores de 16 anos em qualquer tipo de trabalho, salvo na condição de aprendiz, a partir dos 14 anos, conforme preceitua o inciso XXXIII, do artigo 7º da Constituição Federal e disposto no inciso VI do artigo 68, da Lei Federal nº 14.133/21 e suas alterações;
4. que cumpre as exigências de reserva de cargos para pessoa com deficiência e para reabilitado da Previdência Social, de que trata o art. 93 da Lei nº 8.213/91;
5. examinou todos os documentos apresentados, bem como as especificações técnicas, tendo tomado conhecimento do grau de dificuldade e complexidade do objeto, bem como está ciente de que não poderá alegar desconhecimento para posterior alteração dos preços propostos, ou modificação nas especificações para o cumprimento integral do objeto da presente licitação;

Responsável (is) _____

que assinará (ão) o Termo de Contrato ou documento, com qualificação completa, cargo que ocupa(m), e, se procurador o instrumento de mandato.

CPF/MF Nº _____

RG Nº _____ Endereço completo _____

Nº conta corrente/pessoa jurídica _____ Agência _____ Banco _____

Por ser a expressão da verdade, firmo a presente declaração:

Local, ____ de _____ de 2.026

Assinatura do Representante

Razão Social da Empresa

Nome Completo do Representante da Empresa

(DEVE SER EMITIDO EM PAPEL QUE CONTENHA A DENOMINAÇÃO OU RAZÃO SOCIAL DA EMPRESA LICITANTE)



ANEXO VII

MODELO DE DECLARAÇÃO DE MICROEMPRESA OU EMPRESA DE PEQUENO PORTE

À

PREFEITURA MUNICIPAL DE JUQUIÁ

CONCORRÊNCIA PRESENCIAL N° 003/2026

PROCESSO ADMINISTRATIVO N° 021/2026

OBJETO: CONTRATAÇÃO DE EMPRESA PARA EXECUÇÃO DE SISTEMA DE COBERTURA COMPOSTO POR TELHAS DE METÁLICA, COM ÁREA DE 1.820,94M2, ANCORADAS EM ESTRUTURA VERTICAL DE PILARES DE CONCRETO PRÉ-MOLDADO, CONFIGURANDO A ÁREA DE PLATEIA FRONTAL AO PALCO DO CENTRO DE EVENTOS.

Declaro, sob penas da lei, sem prejuízo das sanções e multas previstas neste ato convocatório, que a empresa _____ (denominação da pessoa jurídica), CNPJ/MF nº _____, é Microempresa ou Empresa de Pequeno Porte, nos termos do enquadramento previsto na Lei Complementar nº 123, de 14 de dezembro de 2006 e na Lei Complementar nº 147, de 07 de agosto de 2014, cujos termos declaro conhecer na íntegra, estando apta, portanto, a exercer o direito de preferência como critério de desempate no procedimento licitatório, realizado pela PREFEITURA MUNICIPAL DE JUQUIÁ.

Por ser verdade, firmamos a presente sob as penas da Lei.

Local, _____ de _____ de 2.026

Nome e assinatura do representante legal(carimbo da empresa)

Atesto para os devidos fins, que as declarações acima são verdadeiras.

OBS: A DECLARAÇÃO DEVERÁ VIR ACOMPANHADA DO DOCUMENTO EMITIDO PELA JUNTA COMERCIAL, COMPROVANDO O SEU ENQUADRAMENTO.



ANEXO VIII

RECIBO DE RETIRADA DO EDITAL PELA INTERNET

À

PREFEITURA MUNICIPAL DE JUQUIÁ

CONCORRÊNCIA PRESENCIAL Nº 003/2026

PROCESSO ADMINISTRATIVO Nº 021/2026

OBJETO: CONTRATAÇÃO DE EMPRESA PARA EXECUÇÃO DE SISTEMA DE COBERTURA COMPOSTO POR TELHAS DE METÁLICA, COM ÁREA DE 1.820,94M2, ANCORADAS EM ESTRUTURA VERTICAL DE PILARES DE CONCRETO PRÉ-MOLDADO, CONFIGURANDO A ÁREA DE PLATEIA FRONTAL AO PALCO DO CENTRO DE EVENTOS.

RAZÃO SOCIAL: _____ CNPJ/MF.º: _____

ENDEREÇO: _____

E-MAIL: _____ CIDADE: _____

ESTADO: _____ FONE: (____) _____

REPRESENTANTE PARA CONTATO: _____

DECLARO QUE RETIREI JUNTO A INTERNET, INTEGRALMENTE O EDITAL DA LICITAÇÃO ACIMA IDENTIFICADO.

LOCAL: _____, _____ de _____ 2026

ASSINATURA

Senhor Licitante,

Visando comunicação futura entre a PREFEITURA MUNICIPAL DE JUQUIÁ e sua empresa, solicitamos a Vossa Senhoria, preencher o recibo de retirada do edital e remeter à Seção de Compras e Licitações da Secretaria Municipal de Governo e Administração, via e-mail: licitacao@juquia.sp.gov.br.

A não remessa do recibo exime a PREFEITURA MUNICIPAL DE JUQUIÁ, da responsabilidade da comunicação por meio de e-mail de eventuais esclarecimentos e retificações ocorridas no instrumento convocatório, bem como de quaisquer informações adicionais, não cabendo posteriormente qualquer reclamação.



ANEXO IX

TERMO DE CIÊNCIA E NOTIFICAÇÃO

CONTRATANTE: PREFEITURA MUNICIPAL DE JUQUIÁ

CONTRATADA: _____

CONTRATO N°: ____/2026

OBJETO: CONTRATAÇÃO DE EMPRESA PARA EXECUÇÃO DE SISTEMA DE COBERTURA COMPOSTO POR TELHAS DE METÁLICA, COM ÁREA DE 1.820,94M2, ANCORADAS EM ESTRUTURA VERTICAL DE PILARES DE CONCRETO PRÉ-MOLDADO, CONFIGURANDO A ÁREA DE PLATEIA FRONTAL AO PALCO DO CENTRO DE EVENTOS

Pelo presente TERMO, nós, abaixo identificados:

1. Estamos **CIENTES** de que:

- a) o ajuste acima referido, seus aditamentos, bem como o acompanhamento de sua execução contratual, estarão sujeitos a análise e julgamento pelo Tribunal de Contas do Estado de São Paulo, cujo trâmite processual ocorrerá pelo sistema eletrônico;
- b) poderemos ter acesso ao processo, tendo vista e extraindo cópias das manifestações de interesse, Despachos e Decisões, mediante regular cadastramento no Sistema de Processo Eletrônico, em consonância com o estabelecido na Resolução nº 01/2011 do TCESP;
- c) além de disponíveis no processo eletrônico, todos os Despachos e Decisões que vierem a ser tomados, relativamente ao aludido processo, serão publicados no Diário Oficial do Estado, Caderno do Poder Legislativo, parte do Tribunal de Contas do Estado de São Paulo, em conformidade com o artigo 90 da Lei Complementar nº 709, de 14 de janeiro de 1993, iniciando-se, a partir de então, a contagem dos prazos processuais, conforme regras do Código de Processo Civil;
- d) as informações pessoais dos responsáveis pela contratante e e interessados estão cadastradas no módulo eletrônico do "Cadastro Corporativo TCESP – CadTCESP", nos termos previstos no Artigo 2º das Instruções nº 01/2020, conforme "Declaração(ões) de Atualização Cadastral" anexa (s);
- e) é de exclusiva responsabilidade do contratado manter seus dados sempre atualizados.

2. Damo-nos por **NOTIFICADOS** para:

- a) O acompanhamento dos atos do processo até seu julgamento final e consequente publicação;
- b) Se for o caso e de nosso interesse, nos prazos e nas formas legais e regimentais, exercer o direito de defesa, interpor recursos e o que mais couber.

Juquiá, ___ de _____ de 2.026.

AUTORIDADE MÁXIMA DO ORGÃO COMPETENTE:

NOME:

CARGO:

CPF:

RESPONSÁVEIS PELA HOMOLOGAÇÃO DO CERTAME OU RATIFICAÇÃO DA DISPENSA/INEXIGIBILIDADE DE LICITAÇÃO:

NOME:

CARGO:

CPF:

ASS: _____



RESPONSÁVEIS QUE ASSINARAM O AJUSTE:

PELO CONTRATANTE:

NOME:

CARGO:

CPF:

ASS: _____

PELA CONTRATADA:

NOME:

CARGO:

CPF:

ASS: _____

ORDENADOR DE DESPESA DA CONTRATANTE:

NOME:

CARGO:

CPF:

ASS: _____

GESTOR(ES) DO CONTRATO:

NOME:

CARGO:

CPF:

ASS: _____



ANEXO XIV

MODELO DE DECLARAÇÃO DE TERMO DE VISITA TÉCNICA

CONCORRÊNCIA PRESENCIAL N° 003/2026

PROCESSO ADMINISTRATIVO N° 021/2026

OBJETO: CONTRATAÇÃO DE EMPRESA PARA EXECUÇÃO DE SISTEMA DE COBERTURA COMPOSTO POR TELHAS DE METÁLICA, COM ÁREA DE 1.820,94M2, ANCORADAS EM ESTRUTURA VERTICAL DE PILARES DE CONCRETO PRÉ-MOLDADO, CONFIGURANDO A ÁREA DE PLATEIA FRONTAL AO PALCO DO CENTRO DE EVENTOS.

Declaro para os devidos fins para a execução da _____ que a empresa _____ (nome da empresa), representada por _____ (qualificação do representante legal), compareceu junto a Secretaria Municipal de Planejamento, Obras e Trânsito e acompanhou servidor desta Secretaria, o(a) Sr.(a) _____ para VISITA TÉCNICA do objeto da licitação Concorrência Presencial nº 003/2026.

_____, ____ de _____ de 2.026.



ANEXO XV

MODELO DECLARAÇÃO DE TERMO FORMAL DE DISPENSA DA VISITA TÉCNICA

CONCORRÊNCIA PRESENCIAL Nº 003/2026

PROCESSO ADMINISTRATIVO Nº 021/2026

OBJETO: CONTRATAÇÃO DE EMPRESA PARA EXECUÇÃO DE SISTEMA DE COBERTURA COMPOSTO POR TELHAS DE METÁLICA, COM ÁREA DE 1.820,94M², ANCORADAS EM ESTRUTURA VERTICAL DE PILARES DE CONCRETO PRÉ-MOLDADO, CONFIGURANDO A ÁREA DE PLATEIA FRONTAL AO PALCO DO CENTRO DE EVENTOS.

O representante da empresa (inserir o nome da empresa) Sr.(a) (inserir o nome do representante), DECLARA de acordo com o Edital de Concorrência Presencial nº 003/2026 para a execução da _____ que renuncia à Visita Técnica do objeto licitado de que tem pleno conhecimento das condições e peculiaridades inerentes à natureza dos trabalhos, assumindo total responsabilidade por esse fato e informando que não o utilizará para quaisquer questionamentos futuros que ensejem avenças técnicas e/ou financeira para com a CONTRATANTE.

_____, _____ de _____ de 2.026.

Nome, nº do CPF/MF, e assinatura do Responsável
ou representante da proponente.



Estudo Técnico Preliminar - ETP

Secretária solicitante: SMPOT

1. OBJETO.

Execução de sistema de cobertura composto por telhas de metálica, com área de 1820,94m², ancoradas em estrutura vertical de pilares de concreto pré-moldado, configurando a área de plateia frontal ao palco do Centro de Eventos.

2. DESCRIÇÃO DA NECESSIDADE.

A intervenção é justificada pela imperatividade de prover isolamento físico e proteção contra intempéries à área de plateia frontal ao palco, otimizando o aproveitamento do espaço para o uso previsto e garantindo o conforto e a segurança dos usuários.

3. DEMONSTRAÇÃO DA PREVISÃO DA CONTRATAÇÃO NO PLANO DE CONTRATAÇÕES ANUAIS.

A execução deste serviço não estava prevista no Plano Plurianual (PPA) vigente.

Contudo, tornou-se necessária em caráter funcional para garantir a estabilidade operacional e a segurança do usuário na área de plateia.

Adicionalmente, a construção desta cobertura permanente é vital sob o aspecto da eficiência orçamentária.



Atualmente, a realização de eventos na área em questão exige o custoso aluguel de coberturas provisórias e tendas, o que onera repetidamente o orçamento operacional da Administração.

A implantação desta infraestrutura fixa de 1820,94 m² configurará, no longo prazo, uma substituição de despesa corrente por investimento de capital, gerando uma economia significativa e recorrente ao eliminar a necessidade contínua de locação de estruturas temporárias.

Desta forma, o projeto maximiza o retorno do investimento público e atende à demanda estratégica superveniente por um espaço coberto de grande capacidade.

4. REQUISITOS DA CONTRATAÇÃO

Com efeito, considerando que os requisitos de contratação são atributos de qualidade que visam garantir a suficiência e a eficiência na contratação pública, para a pretensa Cobertura da área da Platéia do centro de eventos, e com vistas a conferir a qualidade exigida por todas as normas técnicas brasileiras atinentes ao objeto, a licitação deverá ser realizada na modalidade Concorrência Pública na forma presencial (artigo 28, inciso II, da Lei nº 14.133/2021).

A escolha pela modalidade presencial para a licitação da contratação de Serviços do Sistema de Cobertura da área da Platéia do centro de eventos, é pautada em critérios técnicos, socioeconômicos e na prerrogativa legal conferida aos municípios de menor porte.

A Administração Municipal, com base no Art. 176, inciso II, da Lei Federal nº 14.133/2021, que confere aos Municípios com até 20.000 (vinte mil) habitantes um prazo de 6 (seis) anos para o cumprimento da obrigatoriedade da forma eletrônica, opta por



adotar a modalidade presencial, a fim de otimizar os objetivos estratégicos desta contratação específica.

Esta decisão estratégica se baseia na análise criteriosa das experiências anteriores da Prefeitura, que demonstram ser o formato mais adequado para avaliar a competência técnica e a qualidade de execução das empresas. A manutenção da modalidade presencial prioriza e facilita a participação de empresas locais e regionais, que já possuem histórico de serviços bem feitos e comprovados no município e maior conhecimento das especificidades do pavimento local, aumentando a confiança na qualidade da entrega da obra.

Ademais, a preferência por empresas regionais gera múltiplos benefícios logísticos e econômicos. Estas empresas apresentam economia significativa com logística (transporte

de equipamentos, materiais e pessoal), o que se reflete em propostas mais vantajosas e na maior probabilidade de que a mão de obra empregada seja local, injetando recursos diretamente na economia da cidade. A proximidade geográfica também favorece a rapidez na mobilização e um maior senso de responsabilidade com a comunidade local.

Por fim, a Garantia e Fiscalização Pós-Contrato são significativamente fortalecidas. A permanência da empresa em região próxima facilita a fiscalização contínua durante a obra e, crucialmente, assegura uma resposta mais célere e eficaz em caso de acionamento da garantia do serviço executado. Portanto, a adoção da forma presencial é a mais estratégica para esta licitação, garantindo a qualidade técnica e maximizando o retorno social e econômico.

O critério de julgamento a ser adotado será o Menor Preço (artigo 33, inciso I, da Lei nº 14.133/2021), e o regime de execução será a Empreitada por Preço Global (artigo 46, inciso II, da Lei nº 14.133/2021), dado que o objeto possui quantitativos e características plenamente definidos em projeto.



4.1 QUALIFICAÇÃO TÉCNICA

4.1.1 Capacidade Técnico-Operacional:

a) Comprovante de registro ou inscrição na entidade profissional competente (CREA) - Pessoa Jurídica, válida na data da abertura da licitação, sendo invalidado o documento que não apresentar rigorosamente a situação atualizada da empresa.

b) Na hipótese de a vencedora da licitação ter seu registro no Conselho Profissional de outro Estado, deverá apresentar como condição de assinatura do contrato, em conformidade a Súmula nº 49 do TCESP, o visto do seu Registro no Conselho Regional de Engenharia e Agronomia do Estado de São Paulo - CREA/SP.

c) Atestado(s) técnico-operacional fornecido(s) por pessoa jurídica de direito público ou privado, demonstrando a execução pretérita pela licitante de serviços compatíveis em características com a obra/serviço de engenharia licitada, nos termos do projeto básico que a especifica, sendo necessária, para efeito de compatibilidade a demonstração de execução pretérita de serviços similares de complexidade tecnológica e operacional

equivalente ou superior, considerando as parcelas de maior relevância ou valor significativo do objeto licitado, segundo o §1º do artigo 67 da Lei nº 14.133/21, além de considerar também quantitativo mínimo de 50% (cinquenta por cento) a incidir sobre o quantitativo individual de cada item solicitado como maior relevância, em observação ao artigo 67, § 2º da Lei 14.133/21, conforme tabela:

SINAPI	94213	<u>TELHAMENTO COM TELHA DE AÇO/ALUMÍNIO E = 0,5 MM, COM ATÉ 2 ÁGUAS, INCLUSO IÇAMENTO.</u>	M2	910
--------	-------	--	----	-----



d) A licitante deverá comprovar sua experiência anterior na execução de todos os serviços discriminados na alínea “c”.

e) Será admitido o somatório de atestados, seja para comprovação da experiência anterior do licitante na execução de todos os serviços discriminados seja para o atendimento do quantitativo mínimo especificado para cada um deles.

f) Caso a comprovação da capacidade técnico-operacional seja feita através de CAT do Responsável Técnico da empresa deverá estar expresso na CAT que o profissional que a detém estava a época da execução da obra/serviço vinculado à licitante.

g) Não serão aceitos atestado(s) ou CATs de Projeto, Fiscalização, Gerenciamento, Controle Tecnológico ou Assessoria Técnica de Obras.

4.1.2 Capacidade Técnico-Profissional:

a) Comprovante de registro ou inscrição na entidade profissional competente (CREA) - Pessoa Física, válida na data da abertura da licitação.

b) Comprovação de capacidade técnico-profissional, através de prova da licitante possuir na data prevista para a entrega das propostas, profissional de nível superior detentor de certidão(ões) ou atestado(s) de responsabilidade técnica fornecido(s) por pessoas jurídicas de direito público ou privado, acompanhado(s) da respectiva CAT - Certidão de Acervo Técnico, devidamente registrada na entidade profissional competente, que demonstrem capacidade operacional na execução de serviços similares de complexidade tecnológica e operacional equivalente ou superior, considerando as parcelas de maior relevância ou valor significativo do objeto licitado, segundo o §1º do artigo 67 da Lei nº 14.133/21, conforme demonstrado na tabela abaixo:

SINAPI	94213	<u>TELHAMENTO COM TELHA DE AÇO/ALUMÍNIO E = 0,5 MM, COM ATÉ 2 ÁGUAS, INCLUSO IÇAMENTO.</u>	M2	910
--------	-------	--	----	-----



c) A análise da Qualificação Técnica - Profissional ocorrerá através das CAT's apresentadas pelo Responsável Técnico Engenheiro Civil ou Arquiteto indicado pela empresa para o acompanhamento dos serviços, objeto da presente licitação.

d) A Comprovação do vínculo entre profissional técnico detentor da Certidão de Acervo Técnico - CAT, exigida na alínea "c" e a empresa licitante, dar-se-á mediante: (Súmula 25 do TCE/SP).

1. Apresentação de vínculo trabalhista (registro em carteira de trabalho e previdência social - CTPS) em sendo o profissional empregado da licitante;

2. Apresentação de contrato social em sendo o profissional integrante do quadro societário da licitante;

3. Apresentação de contrato de prestação de serviço regido pela legislação civil celebrado entre o profissional e a licitante;

4.1.3 O profissional indicado pela licitante para fins de comprovação da capacidade técnico-profissional deverá acompanhar a execução dos serviços, admitindo-se sua substituição por profissionais de experiência equivalente ou superior, desde que aprovada pela Administração.

Para essa substituição, a qualificação técnica do profissional substituto deverá atender as mesmas exigências deste Edital.

4.1.3 Declarações exigidas para qualificação técnica:

a) No caso de atestado de consórcio, só serão aceitos e analisados atestados, acompanhados das respectivas CAT's, emitidos em nome das empresas consorciadas e que cite especificamente o percentual de participação, bem como os serviços e respectivas quantidades executadas por cada empresa consorciada, conforme Acórdãos nºs. 2.299/2007; 2.036/2008; 2.255/2008; 2.993/2009; 3.131/2011 e 2.898/2012 do TCU.



5. ESTIMATIVAS DAS QUANTIDADES.

A fim de atender as necessidades da Administração Municipal, as quantidades a serem contratadas encontram-se encartadas na Planilha Orçamentária anexa, com as devidas especificações.

6. LEVANTAMENTO DE MERCADO.

A seleção dos materiais para a execução da cobertura do centro de eventos (área do palco e plateia) considerou as características estruturais e a viabilidade técnica, avaliando qual combinação ofereceria a melhor relação entre o investimento inicial, a velocidade de execução e a durabilidade da estrutura.

A escolha final recaiu sobre: Estrutura de Sustentação: Pilares de Concreto Pré-moldado.

Fechamento Superior: Telha Metálica.

Esta composição foi selecionada por superar as demais em aspectos críticos para a eficiência da obra, a utilização de Pilares Pré-moldados confere máxima rigidez estrutural e agilidade no canteiro de obras. A escolha pelo concreto pré-fabricado garante um controle tecnológico superior e minimiza desperdícios, oferecendo uma resistência ao fogo e às intempéries muito superior às estruturas de madeira ou perfis metálicos leves, reduzindo drasticamente o custo de manutenção a longo prazo.

Aplicação de Telha Metálica oferece um sistema de cobertura leve e de rápida montagem, ideal para grandes vãos como o da plateia e do palco. Em comparação com telhas cerâmicas ou de fibrocimento, a telha metálica apresenta maior estanqueidade, resistência mecânica e exige uma estrutura de apoio menos densa, resultando em um custo de instalação significativamente inferior e garantindo a proteção térmica e acústica necessária para o evento.



7. ESTIMATIVA DO VALOR DA CONTRATAÇÃO

Sendo certo que a estimativa do valor da contratação deve contemplar preços unitários referenciais, memórias de cálculo, e documentos que o norteiem.

No in caso, e os preços unitários que compuseram o orçamento estão baseados na tabela de referência da SINAPI 07-2025 com desoneração e CDHU 199 com desoneração.

O valor estimado a ser contratado é de R\$ 1.673.312,45 (Um milhão, seiscentos e setenta e três mil, trezentos e doze reais e quarenta e cinco centavos), conforme demonstrado na Planilha Orçamentária anexa.

8. DESCRIÇÃO DA SOLUÇÃO COMO UM TODO

A contratação de empresa especializada, faz-se necessária para executar as obras descritas no item 01, na cidade de Juquiá/SP, conforme memorial descritivo anexo, com vistas a atender as necessidades estatuídas no item 2.

Para tanto, é preciso que para além dos requisitos de contratação previstos no item 4, a empresa será responsável pela solidez e segurança do trabalho, conferindo eficiência e eficácia aos interesses da Administração Pública que refletem no interesse público.

9. JUSTIFICATIVA SOBRE O PARCELAMENTO

Sabe-se que o parcelamento do objeto deve ser aplicado sempre que for tecnicamente viável e economicamente vantajoso para a Administração Pública, com vistas a garantir a isonomia e a aplicação da competitividade do certame.

No in caso, o parcelamento do objeto não é tecnicamente viável, que por tratar-se de uma única obra, o seu gerenciamento deverá permanecer a cargo de um único contratado, resultando num maior nível de controle de execução física e financeira.



Além do mais, é certo que o atraso em uma única etapa/fase parcelada de uma obra pode acarretar no atraso de toda obra, inclusive causando à Administração Pública prejuízos e violação ao interesse público.

Portanto, diante da análise técnica é certo que não há vantajosidade para a Administração no parcelamento da obra, seja do ponto de vista, técnico, de controle, financeiro, de qualidade e de prazo.

10. RESULTADOS PRETENDIDOS

O resultado pretendido com a execução desta obra é a consolidação da infraestrutura pública, garantindo a utilização plena do Centro de Eventos independentemente das condições climáticas, focando nos seguintes pontos:

Eliminação de Gastos Públicos Recorrentes: O principal objetivo é extinguir a necessidade de locação constante de tendas e coberturas temporárias a cada evento realizado. A substituição do aluguel (gasto perdido) pela obra própria (patrimônio público) gera uma economia direta e significativa ao erário a curto e médio prazo.

Logística e Eficiência Operacional: Acabar com a dependência de montagens e desmontagens complexas de estruturas provisórias, que frequentemente danificam o piso existente e geram riscos de segurança durante a instalação.

Conforto e Disponibilidade: Garantir que a área da plateia esteja permanentemente disponível para a população, protegendo o público da incidência solar direta e de intempéries, o que permite a realização de eventos em qualquer período do ano sem custos adicionais de logística.



Valorização do Patrimônio: Transformar um espaço antes dependente de terceiros em uma arena completa, elevando o padrão dos eventos municipais e garantindo uma solução esteticamente integrada ao palco existente.

11. PROVIDÊNCIAS A SEREM ADOTADAS

Realizar vistoria técnica prévia com registro fotográfico na área de implantação das alterações para identificar e registrar o estado atual das instalações existentes, evitando contestações futuras.

12. CONTRATAÇÕES CORRELATAS

Por tratar-se de uma intervenção única e específica no ativo existente, não haverá sobreposição de contratação para o mesmo objeto ou escopo de serviço.

A unicidade do projeto de cobertura garante que a responsabilidade pela execução integral e pela entrega da funcionalidade seja atribuída a um único contratado.

Apenas em caso de rescisão contratual por inexecução ou descumprimento, a Administração estará autorizada a proceder a uma nova contratação para a conclusão ou refazimento do objeto.



13. IMPACTOS AMBIENTAIS E MEDIDAS MITIGADORAS

Considerando a necessidade de dar destinação correta aos resíduos sólidos comuns, ficará a cargo da empresa contratada a responsabilidade de destiná-los nos termos do que dispõe a Resolução CONAMA nº 307/2002.

No mais, no in caso, não há necessidade de licenciamento ambiental ou outras medidas mitigadoras de impactos ambientais.

13. POSICIONAMENTO CONCLUSIVO DA ADMINISTRAÇÃO

Após toda análise de solução e risco, a pretensa contratação destina-se a viabilizar a decisão planejada adequando-se às necessidades e possibilidade da Administração.

Juquiá, 17 de março de 2026



WALQUIRIA LOPES AMARAL

CREA: 5070689039

Responsável Técnico

BLOCOS E ESTACAS

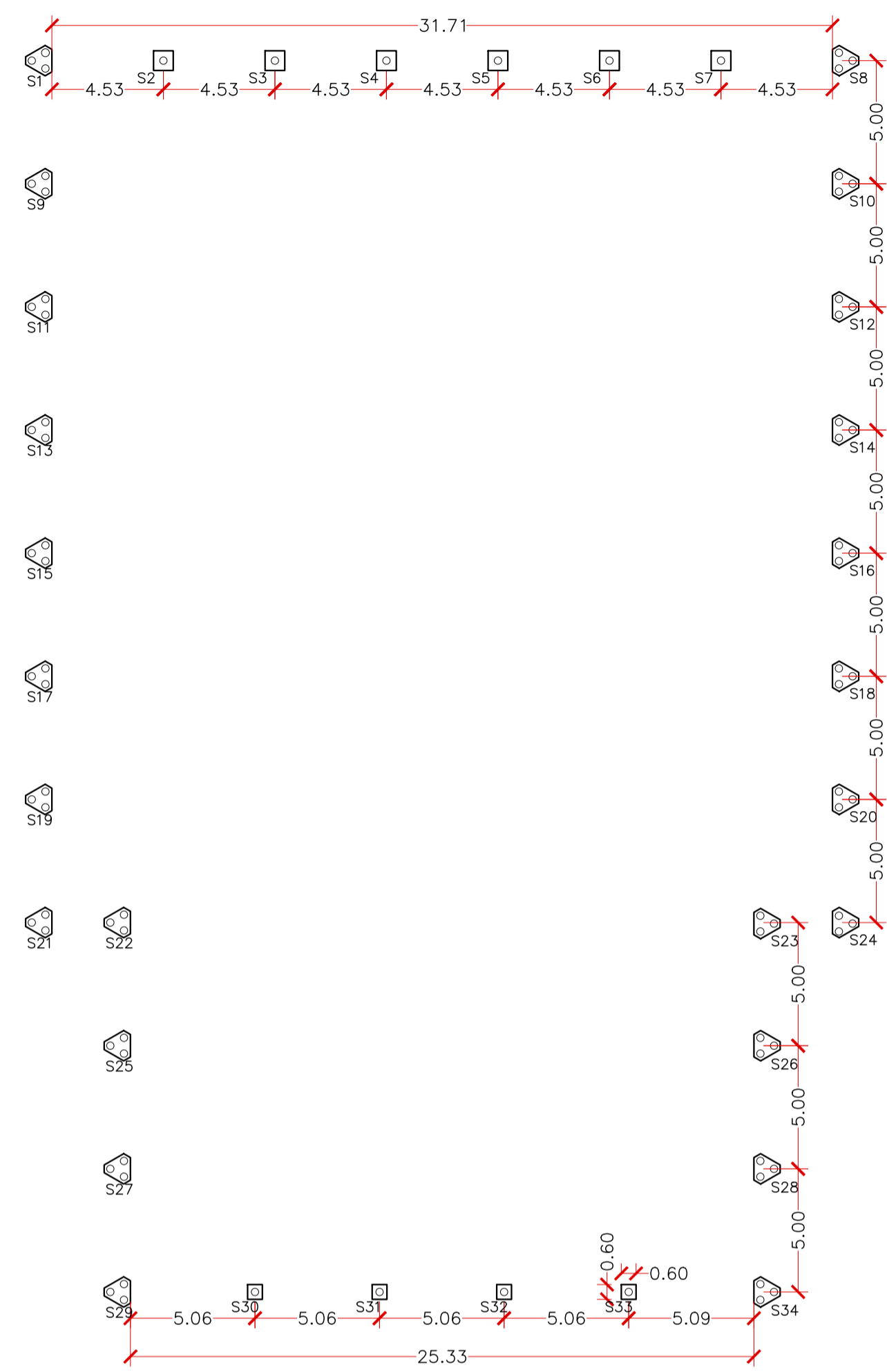

PLANTA BAIXA
ESCALA 1:200

BLOCOS E COLUNAS



PLANTA BAIXA
ESCALA 1:200

COLUNAS

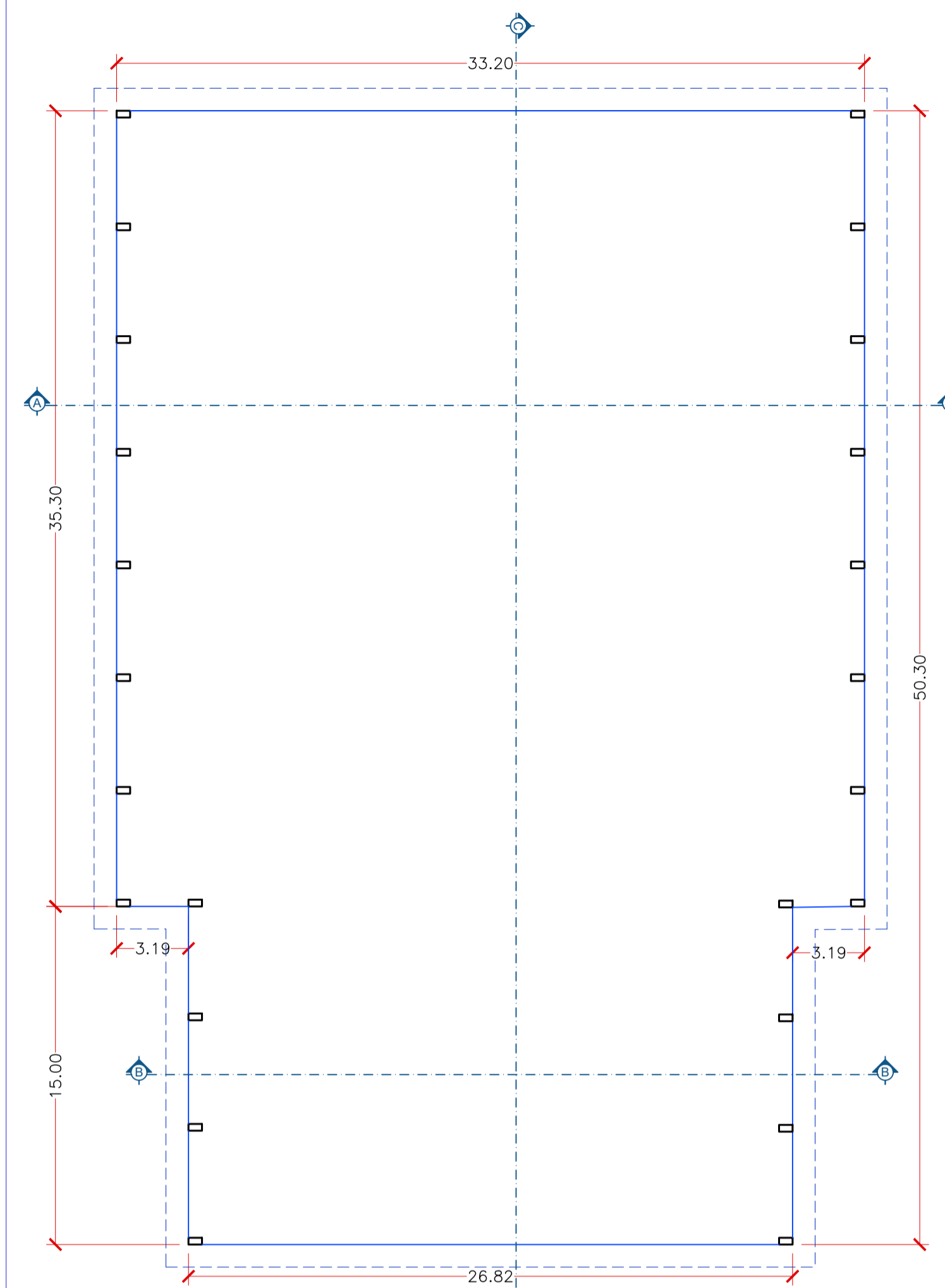

PLANTA BAIXA
ESCALA 1:200

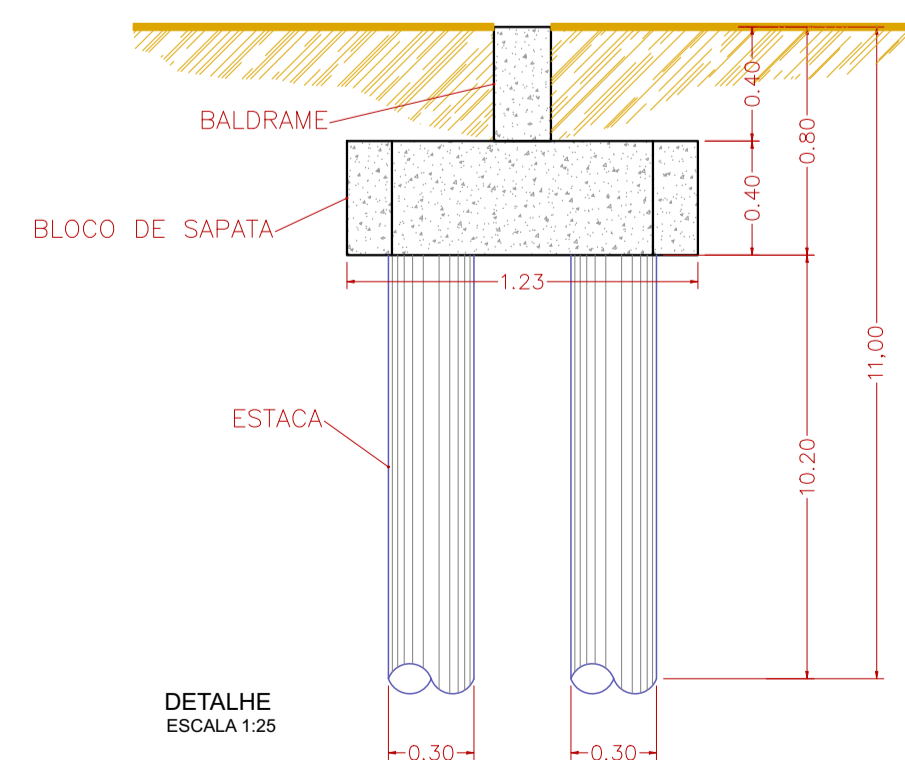
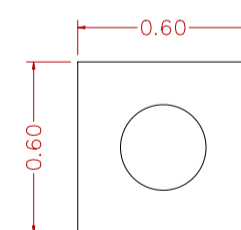
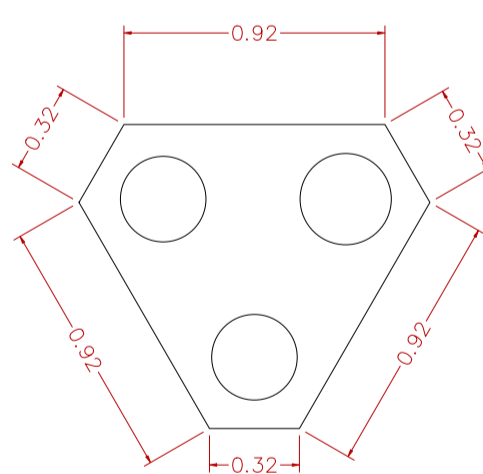

DETALHE
ESCALA 1:25

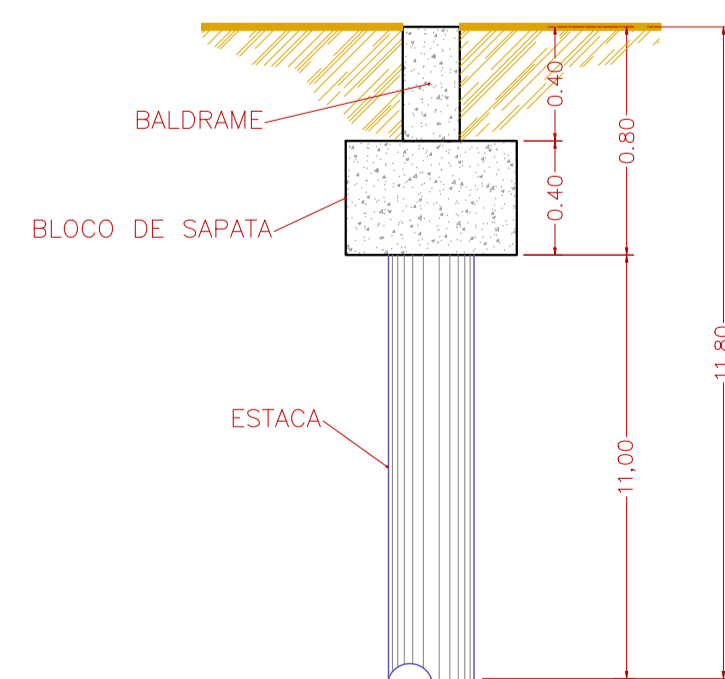

DETALHE
ESCALA 1:25

ASSOCIACAO DE ENGENHEIROS POS
Walquiria Lopes Amaral
Data: 19/03/2026 15:01 -03:00
Eng.º Civil Walquiria Lopes Amaral
Responsável Técnico
CREA: 507689039
ART: Nº 2620269076393

PREFEITURA MUNICIPAL DE JUQUIÁ

ASSUNTO: COBERTURA DO CENTRO DE EVENTOS
ISMAEL JAZE

RESPONSÁVEL TÉCNICO:
Eng.º Civil: Walquiria Lopes Amaral - CREA: 507689039

LOCAL: RUA MARIA IVONE CHAVES HASE, S/N - CENTRO

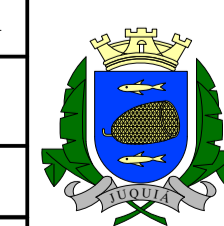

DESENHO

FOLHA: 01-03

DATA: JAN/2026

ESCALA: INDICADAS

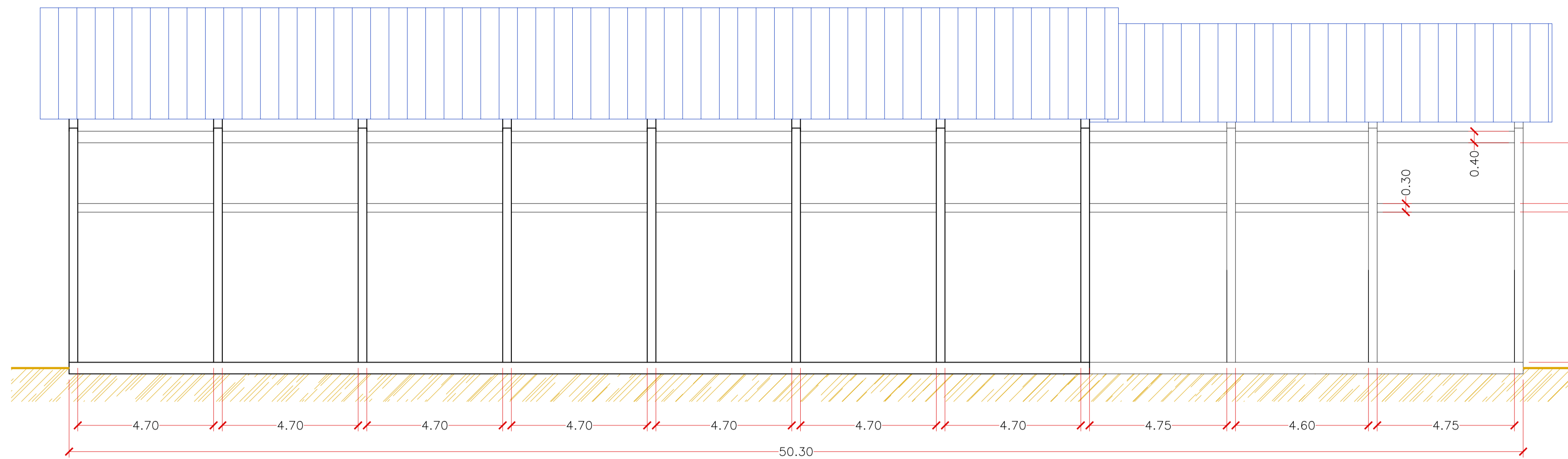

CORTE C-C
ESCALA 1:100

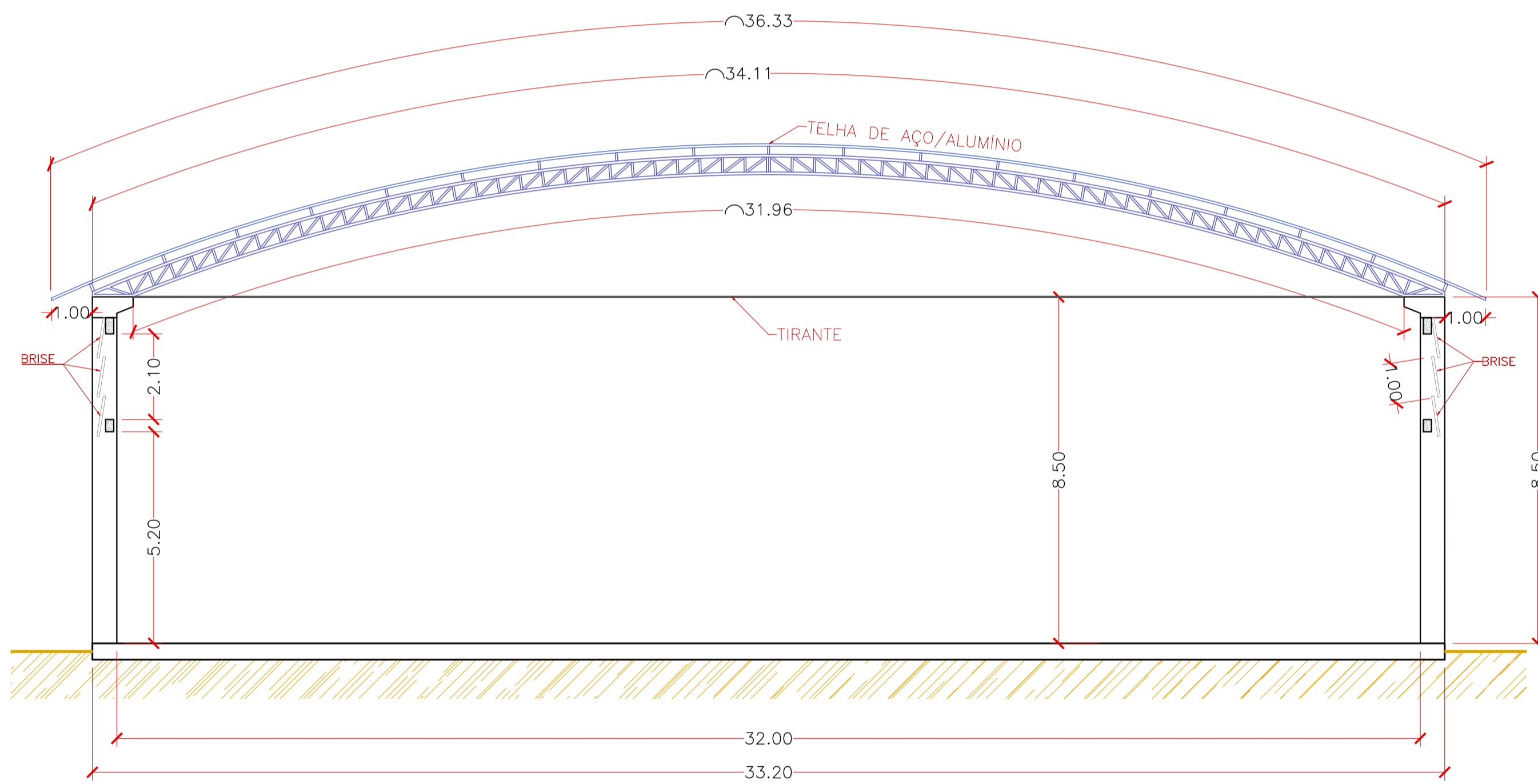

CORTE A-A
ESCALA 1:100

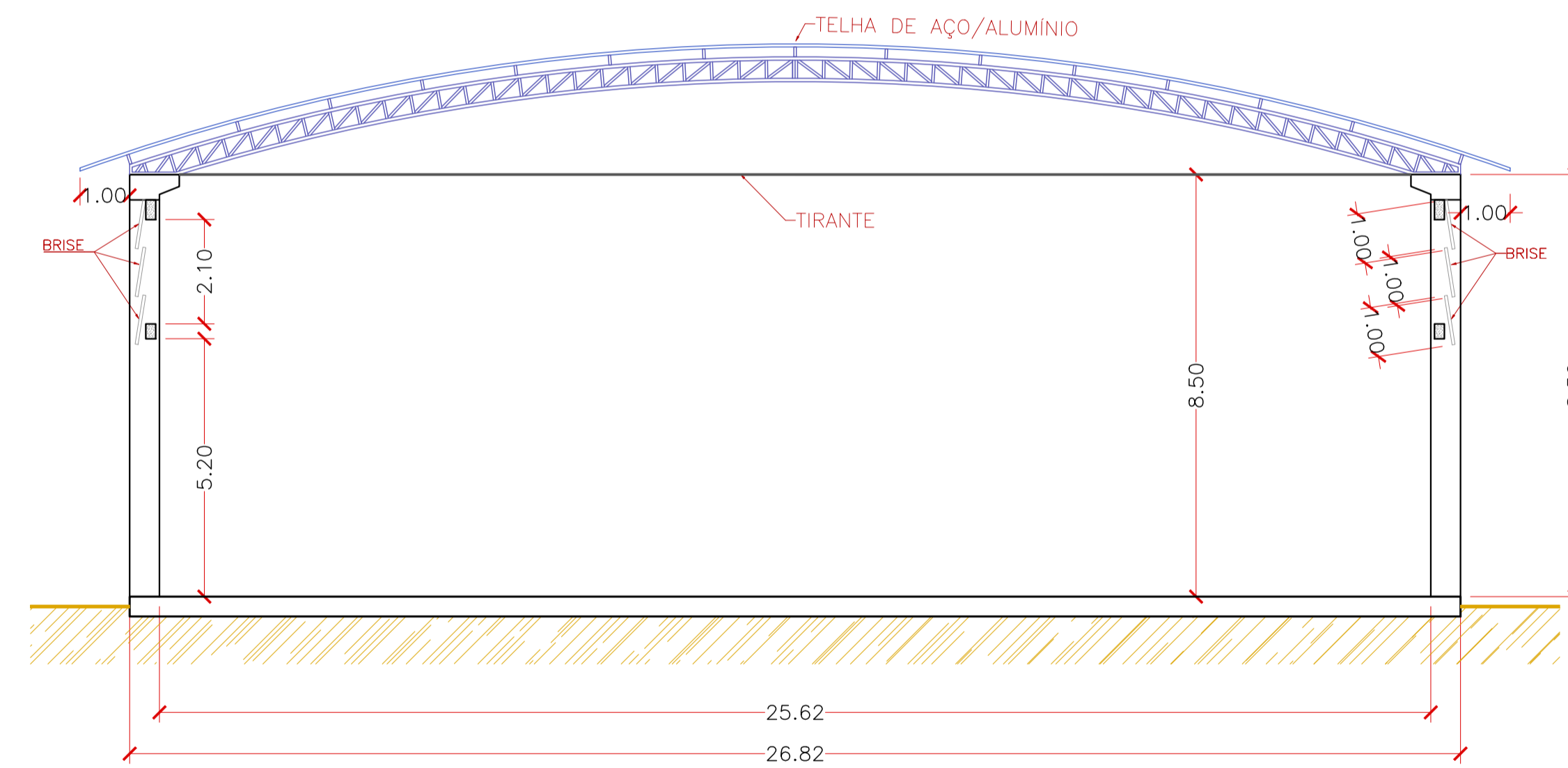

CORTE B-B
ESCALA 1:100

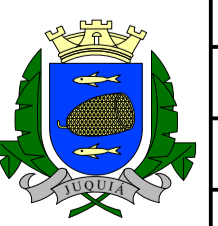

Walquiria Lopes Amaral
 Responsável Técnico
 CREA: 5070689039
 ART: 2620260076393
 Data: 20/03/2026 10:26 - 03:00

Eng.º Civil Walquiria Lopes Amaral
 Responsável Técnico
 CREA: 5070689039
 ART: 2620260076393

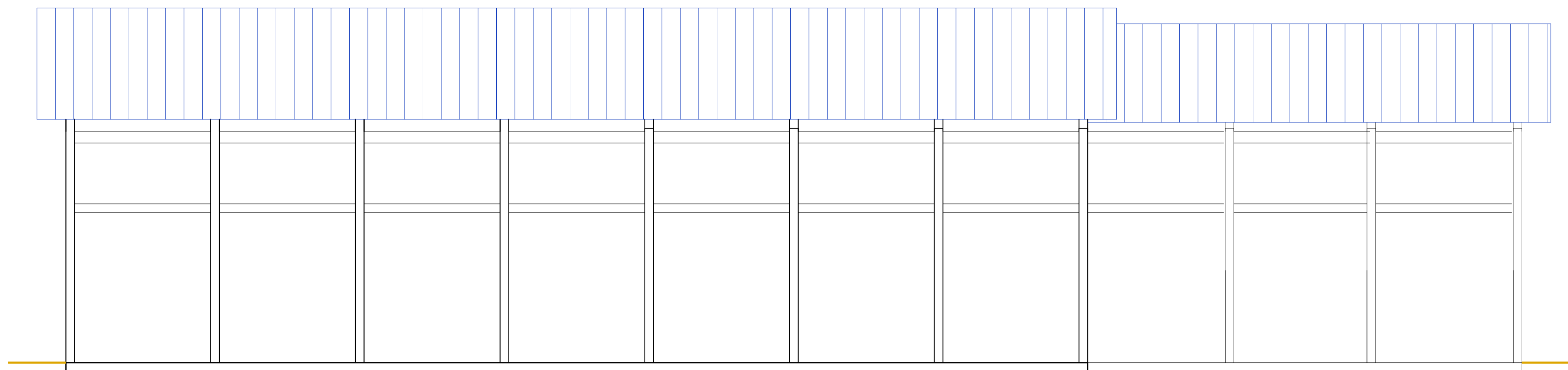
PREFEITURA MUNICIPAL DE JUQUIÁ			DESENHO
ASSUNTO: COBERTURA DO CENTRO DE EVENTOS	FOLHA: 02-03		
RESPONSÁVEL TÉCNICO: Eng.º Civil: Walquiria Lopes Amaral - CREA: 5070689039	DATA: JAN/2026		
LOCAL: RUA MARIA IVONE CHAVES HASE, S/N - CENTRO	ESCALA: INDICADAS		

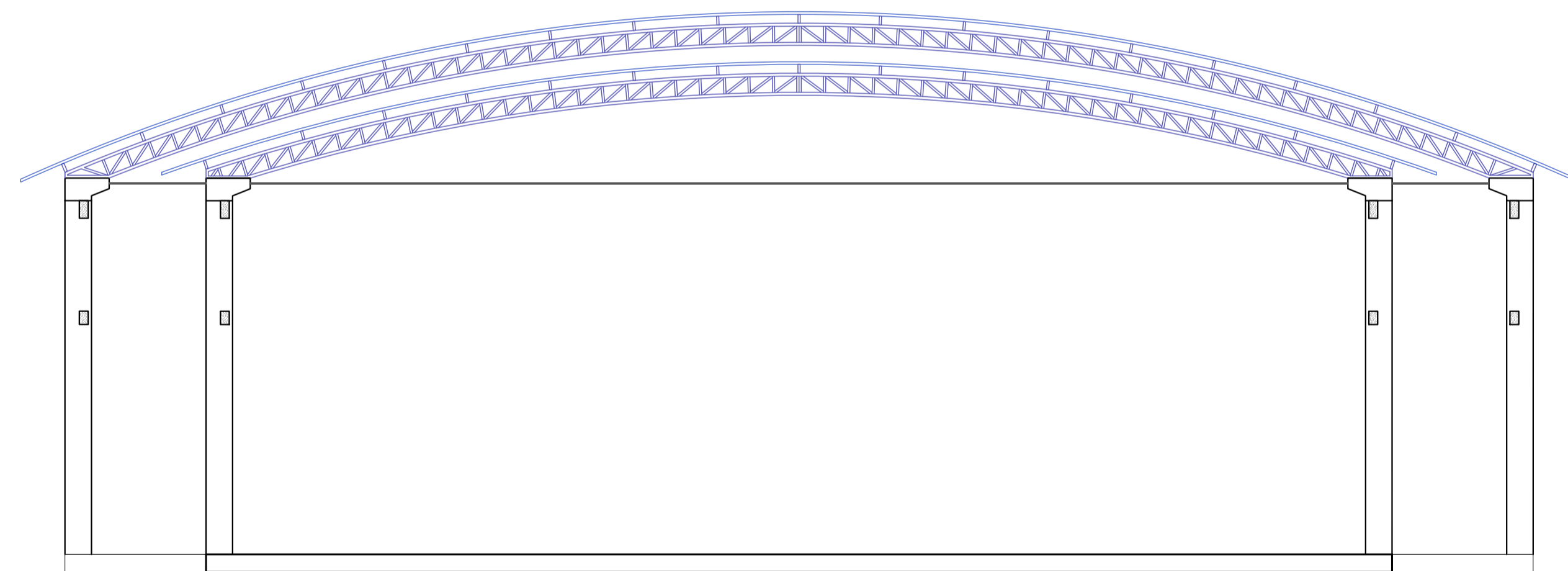

VISTA LATERAL
ESCALA 1:100



VISTA FRONTAL
ESCALA 1:100

ASSOCIAÇÃO DIGITAL DE ENGENHEIROS
Walquiria Lopes Amaral
 CREA: 5070689039
 Data: 19/03/2026 15:01 -03:00
 Eng.º Civil Walquiria Lopes Amaral
 Responsável Técnico
 CREA: 5070689039
 ART N.º 2620269076393

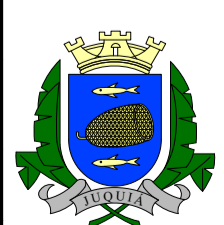
PREFEITURA MUNICIPAL DE JUQUIÁ			DESENHO	
ASSUNTO	COBERTURA DO CENTRO DE EVENTOS ISMAEL JAZE		FOLHA	03-03
RESPONSÁVEL TÉCNICO	Eng.º Civil: Walquiria Lopes Amaral - CREA: 5070689039		DATA	JAN/2026
LOCAL	RUA MARIA IVONE CHAVES HASE, S/N - CENTRO		ESCALA	INDICADAS



PREFEITURA MUNICIPAL DE JUQUIÁ

Estado de São Paulo

CNPJ: 46.585.964/0001-40 - INSCRIÇÃO ESTADUAL: Isenta

Rua Mohamad Said Hedjazi, nº 42 - Bairro Floresta

e-mail: obras@juquia.sp.gov.br

Telefone: (13)38446111

MEMORIAL DESCRITIVO E ESPECIFICAÇÕES TÉCNICAS DA OBRA

INTRODUÇÃO

Tem este por finalidade orientar e especificar a execução dos serviços e empregos dos materiais que farão parte da “Cobertura do Centro de Eventos Ismael Jaze”, na Rua Maria Ivone Chaves Hase, Centro, município de Juquiá/SP.

1. SERVIÇOS INICIAIS

1.1. Fornecimento e instalação de Placa de Obra com chapa galvanizada e estrutura de madeira

Antes de começar a obra será necessária uma placa com os dados de identificação da obra. A Placa da obra deverá ser em chapa de aço galvanizada, adesivada, medindo 2,00mX1,25m, conforme modelo do programa e/ou do município, instalada em local visível, conforme orientação do contratante. Afixada no pontalete com utilização dos pregos com chumbamento da base com concreto magro.

1.2. Projeto básico

Consiste no desenvolvimento definitivo do projeto, em grau de detalhamento adequado à execução da obra, atendendo todas as normas técnicas ABNT e demais, e as exigências necessárias à aprovação nos órgãos competentes, quando for o caso

2. INFRA-ESTRUTURA

1.1. Estaca tipo Strauss Diâmetro 0,32m

Tendo em vista a retirada do item da Tabela SINAPI, foi utilizada a composição da tabela CDHU, sendo composta por:

Estaca tipo Strauss diâmetro de 32 cm até 30T

Aço CA-50-A\$MD Bitolas

Aço CA-60-B\$MD Bitolas

Concreto usinado FCK=20 MPA, Slump 5 +- 1cm, Brita 1 e 2

Arame Recozido nº 18 BWG

A atividade consiste na execução da fundação dos decks com Estaca Strauss, com diâmetro de 32 cm, com profundidades descritas em projeto, tendo como base os valores de SPT encontrados no laudo de sondagem.



PREFEITURA MUNICIPAL DE JUQUIÁ

Estado de São Paulo

CNPJ: 46.585.964/0001-40 - INSCRIÇÃO ESTADUAL: Isenta

Rua Mohamad Said Hedjazi, nº 42 - Bairro Floresta

e-mail: obras@juquia.sp.gov.br

Telefone: (13)38446111

2.2 Mobilização de equipamento

Mobilização dos equipamentos necessários para a execução da obra por meio de um Caminhão com Cavalos Mecânicos tendo sido efetuado o cálculo de deslocamento entre Registro/Juquiá a uma distância de 34 km de distância.

Sendo utilizado para o cálculo o valor de 1 hora de inatividade de cada equipamento e o deslocamento ida/volta do Cavalos Mecânicos trazendo os equipamentos e posteriormente retornando para Registro (68KM), o cálculo do valor do Cavalos mecânicos foi efetuado com base na Tabela SICRO, em virtude de não ter sido encontrado na SINAPI, que é capacidade do Cavalos Mecânicos (22T) multiplicado pela distância (68km).

2.3 Desmobilização de equipamento

Na desmobilização foi utilizado os mesmos parâmetros para o cálculo da retirada dos equipamentos da obra até a cidade de Registro.

2.4 Escavação manual para viga baldrame ou sapata corrida (incluindo a escavação para a colocação de Fôrmas)

Movimentação de terra para a formação de cavas e valas destinadas à implantação de elementos de fundação como vigas baldrames e sapatas corridas, incluindo o espaço necessário para o posicionamento e manuseio das fôrmas. A escavação é realizada de forma manual, atendendo às dimensões e profundidades de projeto cumprindo as etapas a seguir:

Marcar o terreno com as dimensões das vigas baldrames ou sapatas corridas a serem escavadas. Executar a vala utilizando pá, picareta e ponteira. Nivelar o fundo da vala e retirar todo material solto do fundo. Para a determinação da produtividade, considera-se a necessidade de escavação de 40cm de terra ao redor da peça para possibilitar a montagem e escoramento da fôrma.

2.5 Lastro com material granular (Pedra Britada n.1 e pedra Britada n.2), aplicado em pisos ou lajes sobre solo, espessura de 10 cm

Execução de uma camada de base granular com 10 cm de espessura, utilizando uma mistura de pedra britada nº 1 e nº 2, aplicada sobre o solo devidamente preparado em áreas destinadas a pisos ou lajes. Sua função é proporcionar uma base estável, permeável e nivelada, atuando como barreira capilar e segue os seguintes passos:

O material é espalhado e nivelado sobre a superfície devidamente preparada.

Após o lançamento, compactar com placa vibratória e nivelar a superfície.



PREFEITURA MUNICIPAL DE JUQUIÁ

Estado de São Paulo

CNPJ: 46.585.964/0001-40 - INSCRIÇÃO ESTADUAL: Isenta

Rua Mohamad Said Hedjazi, nº 42 - Bairro Floresta

e-mail: obras@juquia.sp.gov.br

Telefone: (13)38446111

2.6 Fabricação, montagem e desmontagem de formas para sapata, em madeira serrada, E=25mm, 1 utilização

Abrange todo o ciclo de vida das fôrmas de madeira para sapatas, desde sua confecção em madeira serrada de 25mm de espessura, passando pela sua instalação precisa e escoramento para a concretagem, até a remoção segura após a cura do concreto, considerando que o material será utilizado uma única vez. A Execução segue os seguintes passos:

A partir dos projetos de fabricação de fôrmas, conferir as medidas e realizar o corte das peças de madeira não aparelhada; em obediência ao projeto, observar perfeita marcação das posições dos cortes, utilizando trena metálica calibrada, esquadro de braços longos, transferidor mecânico ou marcador eletrônico de ângulo, etc. Com os sarrafos, montar as gravatas de estruturação da fôrma da sapata; - Pregar a tábua nas gravatas; - Executar demais dispositivos do sistema de fôrmas, conforme projeto de fabricação; - Fazer a marcação das faces para auxílio na montagem das fôrmas; - Posicionar as quatro faces da base da sapata, conforme projeto, e pregá-las com prego de cabeça dupla; - Escorar as laterais com sarrafos de madeira apoiados no terreno; - Fixar estrutura de delimitação da altura e abertura do tronco de pirâmide.

2.7 Concreto FCK=30MPA, Traço 1:2,1:2,5 (cimento/areia média/Brita) - preparo Mecânico com betoneira 600L

Produção de concreto estrutural com resistência característica à compressão (FCK) de 30 MPa, utilizando um traço específico de cimento, areia média e brita, e preparado mecanicamente em betoneira de 600 litros, garantindo homogeneidade e qualidade. Seguindo os seguintes passos:

- Lançar parte da água e todo agregado na betoneira, colocando-a em movimento;
- Lançar o cimento conforme dosagem indicada;
- Após algumas voltas da betoneira, lançar o restante da água;
- Respeitar o tempo mínimo de mistura indicado pela normalização técnica

e/ou pelo fabricante do equipamento, permitindo a mistura homogênea de

todos os materiais.

2.8 Lançamento com uso de Baldes, adensamento e acabamento de concreto em estruturas

Antes do lançamento do concreto, assegurar-se que as armaduras atendem a todas as disposições do projeto estrutural e que todos os embutidos foram adequadamente instalados



PREFEITURA MUNICIPAL DE JUQUIÁ

Estado de São Paulo

CNPJ: 46.585.964/0001-40 - INSCRIÇÃO ESTADUAL: Isenta

Rua Mohamad Said Hedjazi, nº 42 - Bairro Floresta

e-mail: obras@juquia.sp.gov.br

Telefone: (13)38446111

nas fôrmas (gabaritos para introdução de furos nas vigas e lajes, eletrodutos, caixas de elétrica e outros).

Assegurar-se da correta montagem das fôrmas (geometria dos elementos, nivelamento, estanqueidade etc.) e do cimbramento, e verificar a condição de estanqueidade das fôrmas, de maneira a evitar a fuga de pasta de cimento, verificar se a resistência característica e/ou traço declarado corresponde ao pedido de compra, se o concreto está com a trabalhabilidade especificada e se não foi ultrapassado o tempo de início de pega do concreto (tempo decorrido desde a saída da usina até a chegada na obra) – verificações com base na Nota Fiscal/documento de entrega.

Após a verificação da trabalhabilidade (abatimento / “slump”) e moldagem de corpos de prova para controle da resistência à compressão do concreto, lançar o material com a utilização de baldes e funil e adensá-lo com uso de vibrador de imersão, de forma a que toda a armadura e os componentes embutidos sejam adequadamente envolvidos na massa de concreto, adensar o concreto de forma homogênea, conforme NBR 14931:2004, a fim de não se formarem ninhos, evitando-se vibrações em excesso que venham a causar exsudação da pasta/segregação do material, conferir o prumo da estrutura ao final da execução.

2.9 Armação de estruturas diversas de concreto armado, exceto vigas, pilares, lajes e fundações, utilizando aço ca-50 de 6,3 mm.

Com as barras já cortadas e dobradas, executar a montagem da armadura, fixando as diversas partes com arame recozido. Dispor os espaçadores com afastamento de no máximo 50cm e amarrá-los à armadura de forma a garantir o cobrimento.

2.10 Armação de estruturas diversas de concreto armado, exceto vigas, pilares, lajes e fundações, utilizando aço ca-50 de 12,5 mm

Com as barras já cortadas e dobradas, executar a montagem da armadura, fixando as diversas partes com arame recozido. Dispor os espaçadores com afastamento de no máximo 50cm e amarrá-los à armadura de forma a garantir o cobrimento.

2.11 Reaterro Manual de valas, com compactador de solos de percussão

Preenchimento de valas escavadas com material de solo, realizado de forma manual e compactado em camadas sucessivas por meio de um compactador de solos de percussão, visando restabelecer a capacidade de suporte do terreno. Segue os passos:

Inicia-se, quando necessário, com a umidificação do solo afim de atingir o

teor umidade ótima de compactação prevista em projeto. Escavação da vala de acordo com o projeto de engenharia. A escavação deve atender as exigências da NR 18.



PREFEITURA MUNICIPAL DE JUQUIÁ

Estado de São Paulo

CNPJ: 46.585.964/0001-40 - INSCRIÇÃO ESTADUAL: Isenta

Rua Mohamad Said Hedjazi, nº 42 - Bairro Floresta

e-mail: obras@juquia.sp.gov.br

Telefone: (13)38446111

3. SUPER ESTRUTURA

3.1 Peça retangular pré-moldada, volume de concreto de 30 a 70 litros, taxa de aço aproximada de 100KG/M³

Fornecimento e a instalação de elementos estruturais retangulares de concreto pré-moldado, produzidos em fábrica com volumes específicos de concreto e uma taxa de aço aproximada de 30 kg/m³, garantindo qualidade e otimização no processo construtivo.

Para a execução desse item será considerado o seguinte passo a passo: - A partir dos projetos de fabricação de fôrmas, conferir as medidas e realizar o corte das chapas e peças de madeira não aparelhada; em obediência ao projeto, observar perfeita marcação das posições dos cortes, utilizando trena metálica calibrada, esquadro de braços longos, transferidor mecânico ou marcador eletrônico de ângulo, etc; - Pregar as faces da fôrma, de forma a garantir a rigidez do conjunto; - Dispor as fôrmas sobre piso de concreto, ou outra superfície, nivelado e livre de sujidades; - Aplicar desmoldante em toda superfície que ficará em contato com o concreto; - Posicionar a armadura com os espaçadores, de forma a garantir o cobrimento mínimo; - Concretar as peças e realizar a cura; - Promover a desfôrma das peças, somente quando o concreto atingir resistência suficiente para suportar as cargas, conforme NBR 14931:2004; - Logo após a desfôrma, fazer a limpeza das peças e armazená-las de forma adequada para impedir o empenamento.

3.2. Fabricação de fôrma para pilares e estruturas similares, em chapa de madeira compensada resinada, e = 17 mm. af_09/2020

Conferir as medidas e realizar o corte das chapas compensadas e peças de madeira não aparelhada, em obediência ao projeto, observar perfeita marcação das posições dos cortes. Executar demais dispositivos de travamento do sistema de formas.

3.3. Concreto fck = 30mpa, traço 1:2,1:2,5 (em massa seca de cimento/ areia média/ brita 1) - preparo mecânico com betoneira 600 l

Produção de concreto estrutural com resistência característica à compressão (FCK) de 30 MPa, utilizando um traço específico de cimento, areia média e brita, e preparado mecanicamente em betoneira de 600 litros, garantindo homogeneidade e qualidade. Seguindo os seguintes passos:

- Lançar parte da água e todo agregado na betoneira, colocando-a em movimento;
- Lançar o cimento conforme dosagem indicada;
- Após algumas voltas da betoneira, lançar o restante da água;
- Respeitar o tempo mínimo de mistura indicado pela normalização técnica

e/ou pelo fabricante do equipamento, permitindo a mistura homogênea de



PREFEITURA MUNICIPAL DE JUQUIÁ

Estado de São Paulo

CNPJ: 46.585.964/0001-40 - INSCRIÇÃO ESTADUAL: Isenta

Rua Mohamad Said Hedjazi, nº 42 - Bairro Floresta

e-mail: obras@juquia.sp.gov.br

Telefone: (13)38446111

todos os materiais.

3.4 Armação de estruturas diversas de concreto armado, exceto vigas, pilares, lajes e fundações, utilizando aço ca-50 de 6,3 mm.

Com as barras já cortadas e dobradas, executar a montagem da armadura, fixando as diversas partes com arame recozido. Dispor os espaçadores com afastamento de no máximo 50cm e amarrá-los à armadura de forma a garantir o cobrimento.

3.5 Armação de estruturas diversas de concreto armado, exceto vigas, pilares, lajes e fundações, utilizando aço ca-50 de 10,0 mm.

Com as barras já cortadas e dobradas, executar a montagem da armadura, fixando as diversas partes com arame recozido. Dispor os espaçadores com afastamento de no máximo 50cm e amarrá-los à armadura de forma a garantir o cobrimento.

3.5 Armação de estruturas diversas de concreto armado, exceto vigas, pilares, lajes e fundações, utilizando aço ca-50 de 12,5 mm.

Com as barras já cortadas e dobradas, executar a montagem da armadura, fixando as diversas partes com arame recozido. Dispor os espaçadores com afastamento de no máximo 50cm e amarrá-los à armadura de forma a garantir o cobrimento.

4. COBERTURA

4.1 Fornecimento e montagem de estrutura em aço ASTM-A36, sem pintura.

O item remunera o fornecimento do projeto de fabricação, da estrutura metálica em aço ASTM A36/ A36M14, incluindo chapas de ligação, soldas, parafusos galvanizados, chumbadores, perdas e acessórios não constantes no peso nominal de projeto; beneficiamento e pré-montagem de partes da estrutura em fábrica; transporte e descarregamento; traslado interno à obra; montagem e instalação completa; preparo da superfície das peças por meio de jato de abrasivo da Norma SSPC -SP 10, padrão visual Sa 2 1/2, da Norma SIS 05 59 00-67.

4.2. Telhamento com telha de aço/alumínio e = 0,5 mm, com até 2 águas, incluso içamento.

Na execução dos serviços os trabalhadores deverão estar munidos dos Epi's necessários, sendo que os cintos de segurança trava-quedas deverão estar acoplados, através de cordas, a terças ou ganchos vinculados à estrutura; Os montadores deverão caminhar sobre tábuas apoiadas



PREFEITURA MUNICIPAL DE JUQUIÁ

Estado de São Paulo

CNPJ: 46.585.964/0001-40 - INSCRIÇÃO ESTADUAL: Isenta

Rua Mohamad Said Hedjazi, nº 42 - Bairro Floresta

e-mail: obras@juquia.sp.gov.br

Telefone: (13)38446111

sobre as terças, sendo as tábuas providas de dispositivos que impeçam seu escorregamento; Antes do início dos serviços de colocação das telhas devem ser conferidas as disposições de tesouras, meia-tesouras, terças, elementos de contraventamento e outros. Deve ainda ser verificado o distanciamento entre terças, de forma a se atender ao recobrimento transversal especificado no projeto e/ou ao recobrimento mínimo estabelecido pelo fabricante das telhas; A colocação deve ser feita por fiadas, com as telhas sempre alinhadas na horizontal (fiadas) e na vertical (faixas). A montagem deve ser iniciada do beiral para a cumeeira, sendo as águas opostas montadas simultaneamente no sentido contrário ao vento predominante (telhas a barlavento recobrem telhas a sotavento); Fixar as telhas em quatro pontos alinhados, sempre na onda alta da telha, utilizando parafuso autoperfurante (terça em perfil metálico) ou haste reta com gancho em ferro galvanizado (terça em madeira); Na fixação com parafusos ou hastes com rosca não deve ser dado aperto excessivo, que venha a amassar a telha metálica.

4.3 Calha em chapa de aço Galvanizado número 24, desenvolvimento de 100 cm, incluso transporte vertical

Fornecimento e a instalação de calhas para captação de águas pluviais, confeccionadas em chapa de aço galvanizado número 24, com 100 cm de desenvolvimento, incluindo o transporte vertical do material.

Na execução dos serviços os trabalhadores deverão estar munidos dos EPI's necessários, sendo que os cintos de segurança trava-quedas deverão estar acoplados, através de cordas, a terças ou ganchos vinculados à estrutura (nunca às ripas, que poderão romper ou soltar com certa facilidade);

- Os montadores deverão caminhar sobre tábuas apoiadas sobre as terças ou caibros, sendo as tábuas providas de dispositivos que impeçam seu escorregamento;

- Observar o fiel cumprimento do projeto da cobertura, atendendo a seção transversal especificada para as calhas e o caimento mínimo de 0,5 % no sentido dos tubos coletores;

- Promover a união das peças em aço galvanizado mediante fixação com rebites de repuxo e soldagem com filete contínuo, após conveniente limpeza / aplicação de fluxo nas chapas a serem unidas;

- Fixar as peças na estrutura de madeira do telhado por meio de pregos de aço inox regularmente espaçados, rejuntando a cabeça dos pregos com selante a base poliuretano.

4.4 Cumeeira para telha de fibrocimento estrutural E=6mm, incluso acessórios de fixação e içamento

Fornecimento e a instalação de cumeeiras, peças de arremate superior para telhados com telhas de fibrocimento estrutural de 6mm de espessura, incluindo todos os acessórios de fixação e o içamento.



PREFEITURA MUNICIPAL DE JUQUIÁ

Estado de São Paulo

CNPJ: 46.585.964/0001-40 - INSCRIÇÃO ESTADUAL: Isenta

Rua Mohamad Said Hedjazi, nº 42 - Bairro Floresta

e-mail: obras@juquia.sp.gov.br

Telefone: (13)38446111

Na execução dos serviços os trabalhadores deverão estar munidos dos EPI's necessários, sendo que os cintos de segurança trava-quedas deverão estar acoplados, através de cordas, a caibros, terças ou ganchos vinculados à estrutura (nunca a ripas, que poderão romper-se ou despregar-se com relativa facilidade);

As peças cumeeira devem ser montadas no sentido contrário aos ventos dominantes no local da obra, ou seja, peças a barlavento recobrem peças a sotavento;

Disponibilizar as peças da cumeeira e efetuar duas fixações em cada aba com os dispositivos de fixação aplicados nas cristas das ondas, utilizando parafusos de 150mm ou 110mm, ou ganchos com rosca. Não aplicar pressão em excesso nos dispositivos de fixação, o que pode provocar a ocorrência de fissuras nas peças.

4.5. Vergalhão com rosca, porca e arruela de diâmetro 3/8' (tirante)

O item remunera o fornecimento de tirante, constituído por vergalhão de aço galvanizado a fogo.

5. INSTALAÇÃO ELETRICA

5.1 Luminária de Led para iluminação Pública, de 181W até 239W - fornecimento e instalação

Especifica o fornecimento e a instalação de luminárias de tecnologia LED de alta potência (181W a 239W), visando eficiência energética e longa vida útil. Para a execução deve se Verificar o local da instalação e Conectar os cabos da luminária nos cabos da rede existente no local.

5.2 Cabo multipolar de cobre, flexível, classe 4 ou 5, isolado em HEPR, cobertura em PVC-ST2, antichama BWF-B, 0,6/1 KV, 3 condutores de 10mm²

Descreve o fornecimento e a instalação de cabos elétricos multipolares de cobre flexíveis, com isolamento e cobertura específicas para garantir segurança (antichama) e durabilidade, para sistemas elétricos de 0,6/1 KV, com três condutores de 10mm²;

Após o eletroduto já estar instalado no local definido, inicia-se o processo de passagem dos cabos; faz-se a junção das pontas dos cabos com fita isolante; em trechos longos, recomenda-se a utilização de fita guia.

Com os cabos já preparados, seja com fita isolante ou com fita guia, inicia-se o processo de passagem por dentro dos eletrodutos até chegar à outra extremidade, já com os cabos passados de um ponto a outro, deixa-se trechos de cabo para fora dos pontos elétricos para facilitar a futura ligação.



PREFEITURA MUNICIPAL DE JUQUIÁ

Estado de São Paulo

CNPJ: 46.585.964/0001-40 - INSCRIÇÃO ESTADUAL: Isenta

Rua Mohamad Said Hedjazi, nº 42 - Bairro Floresta

e-mail: obras@juquia.sp.gov.br

Telefone: (13)38446111

5.3 Cabo multipolar de cobre, flexível, classe 4 ou 5, isolado em HEPR, cobertura em PVC-ST2, antichama BWF-B, 0,6/1 KV, 3 condutores de 4mm²

Especifica o fornecimento e a instalação de cabos elétricos multipolares de cobre flexíveis, com isolamento em HEPR e cobertura em PVC-ST2 (antichama), para uso em sistemas de 0,6/1 KV, contendo três condutores de 4mm²;

Após o eletroduto já estar instalado no local definido, inicia-se o processo de passagem dos cabos; faz-se a junção das pontas dos cabos com fita isolante; em trechos longos, recomenda-se a utilização de fita guia.

Com os cabos já preparados, seja com fita isolante ou com fita guia, inicia-se o processo de passagem por dentro dos eletrodutos até chegar à outra extremidade, já com os cabos passados de um ponto a outro, deixa-se trechos de cabo para fora dos pontos elétricos para facilitar a futura ligação.

5.4 Caixa de inspeção para aterramento, circular, em polietileno, diâmetro interno = 0,3m

Abrange o fornecimento e a instalação de caixas circulares em polietileno, com 0,3m de diâmetro interno, destinadas à inspeção de sistemas de aterramento; Após execução da escavação, preparar o fundo com lastro de areia, sobre o lastro de areia, posicionar a caixa conforme projeto.

5.5 Haste de aterramento, diametro 5/8, com 3 metros - fornecimento e instalação. AF_08/2023.

Especifica o fornecimento e a instalação de hastes de aterramento em cobre, com 3,00m de comprimento com o diâmetros de 5/8.

5.6 Disjuntor Bipolar Tipo DIN, Corrente Nominal de 16A - Fornecimento e Instalação.

Este item abrange o fornecimento e a instalação de um disjuntor bipolar, com montagem em trilho DIN, e com uma corrente nominal de 16A. Este dispositivo de proteção é utilizado em quadros de distribuição para proteger circuitos elétricos contra sobrecargas e curtos-circuitos, garantindo a segurança da instalação e dos equipamentos. A especificação AF_10/2020 indica a referência do item, seguindo as normativas de composições de serviços da época.

5.7 Eletroduto rígido roscavel, PVC, DN 50 mm (1 1/2"), para rede enterrada de distribuição de energia elétrica - fornecimento e instalação



PREFEITURA MUNICIPAL DE JUQUIÁ

Estado de São Paulo

CNPJ: 46.585.964/0001-40 - INSCRIÇÃO ESTADUAL: Isenta

Rua Mohamad Said Hedjazi, nº 42 - Bairro Floresta

e-mail: obras@juquia.sp.gov.br

Telefone: (13)38446111

Este item refere-se ao fornecimento e à instalação de eletroduto rígido roscável de PVC com diâmetro nominal de 50 mm (1 1/2 polegadas). Este tipo de eletroduto é projetado para ser utilizado em redes de distribuição de energia elétrica que são instaladas de forma enterrada, oferecendo alta resistência mecânica e proteção contra agentes químicos e umidade, garantindo a segurança e a integridade dos cabos elétricos. A especificação AF_12/2021 indica a referência da composição de serviços.

6. PINTURA

6.1. Pintura com tinta alquídica de fundo (tipo zarcão) pulverizada sobre perfil metálico executado em fábrica

Limpeza da peça manualmente para remoção de pó e outros detritos. Preparação da tinta com diluição conforme orientação do fabricante. Aplicação de uma demão de tinta na superfície metálica com equipamento de pulverização.

6.2. Pintura com tinta alquídica de acabamento (esmalte sintético acetinado) pulverizada sobre perfil metálico executado em fábrica

Limpeza da peça manualmente para remoção de pó e outros detritos. Preparação da tinta com diluição conforme orientação do fabricante. Aplicação de uma demão de tinta na superfície metálica com equipamento de pulverização.

Juquiá, 15 de janeiro de 2026.

ASSINADO DIGITALMENTE POR
 Walquiria Lopes Amaral
CPF: 076.070.786-40
Data: 19/03/2026 15:00 -03:00

Walquiria Lopes Amaral
CREA: 5070689039
Responsável Técnica
ART Nº 2620260076393

PLANILHA ORÇAMENTÁRIA										
PROJETO	COBERTURA DO CENTRO DE EVENTOS ISMAEL JAZE					PLANILHA		01/01		
LOCAL	RUA MARIA IVONE CHAVES HASE, S/N - CENTRO									
FONTE	TABELA: SINAPI 07-2025 - COM DESONERAÇÃO; CDHU 199 - COM DESONERAÇÃO							BDI (%)=	25	
ITEM	FONTE	CÓDIGO	DISCRIMINAÇÃO DOS SERVIÇOS	UNID	QUANT	VALORES UNITÁRIOS		SUBTOTAL	PORCENTAGEM	
						SEM BDI	COM BDI	(R\$)	ITEM	TOTAL
1			SERVIÇOS INICIAIS							
1,1	SINAPI	103689	FORNECIMENTO E INSTALAÇÃO DE PLACA DE OBRA COM CHAPA GALVANIZADA E ESTRUTURA DE MADEIRA.	M2	4,50	470,13	587,66	2.644,47	28,0%	
1,2	SINAPI	03-053-018	PROJETO EXECUTIVO (PRANCHA A1)	UNID	1,00	5.445,04	6.806,30	6.806,30	72,0%	
			SUB-TOTAL					9.450,77	100%	0,56%
2			INFRAESTRUTURA							
2,1	SINAPI	COMPOSIÇÃO 1	ESTACA TIPO STRAUSS DIÂMETRO 0,32MM	M	902,00	78,21	97,76	88.179,52	36,7%	
2,2	SINAPI	COMPOSIÇÃO 2	MOBILIZAÇÃO DE EQUIPAMENTO	UNID	1,00	2.631,12	3.288,90	3.288,90	1,4%	
2,3	SINAPI	COMPOSIÇÃO 3	DESMOBILIZAÇÃO DE EQUIPAMENTO	UNID	1,00	2.631,12	3.288,90	3.288,90	1,4%	
2,4	SINAPI	96527	ESCAVAÇÃO MANUAL PARA VIGA BALDRAME OU SAPATA CORRIDA (INCLUINDO ESCAVAÇÃO PARA COLOCAÇÃO DE FÔRMAS).	M3	66,01	132,78	165,97	10.955,67	4,6%	
2,5	SINAPI	100324	LASTRO COM MATERIAL GRANULAR (PEDRA BRITADA N.1 E PEDRA BRITADA N.2), APLICADO EM PISOS OU LAJES SOBRE SOLO, ESPESSURA DE * 10 CM* .	M3	8,25	162,86	203,57	1.679,45	0,7%	
2,6	SINAPI	96532	FABRICAÇÃO, MONTAGEM E DESMONTAGEM DE FÔRMA PARA SAPATA, EM MADEIRA SERRADA, E= 25 MM, 1 UTILIZAÇÃO.	M²	178,91	197,42	246,77	44.149,62	18,4%	
2,7	SINAPI	94972	CONCRETO FCK = 30MPA, TRAÇO 1:2,1:2,5 (EM MASSA SECA DE CIMENTO/ AREIA MÉDIA/ BRITA 1) - PREPARO MECÂNICO COM BETONEIRA 600 L	M3	23,44	447,68	559,60	13.117,02	5,5%	
2,8	SINAPI	103670	LANÇAMENTO COM USO DE BALDES, ADENSAMENTO E ACABAMENTO DE CONCRETO EM ESTRUTURAS.	M3	23,44	371,74	464,67	10.891,86	4,5%	
2,9	SINAPI	92916	ARMAÇÃO DE ESTRUTURAS DIVERSAS DE CONCRETO ARMADO, EXCETO VIGAS, PILARES, LAJES E FUNDAÇÕES, UTILIZANDO AÇO CA-50 DE 6,3 MM	KG	1.010,88	15,15	18,93	19.135,95	8,0%	
2,10	SINAPI	92921	ARMAÇÃO DE ESTRUTURAS DIVERSAS DE CONCRETO ARMADO, EXCETO VIGAS, PILARES, LAJES E FUNDAÇÕES, UTILIZANDO AÇO CA-50 DE 12,5 MM	KG	3.768,08	9,25	11,56	43.559,00	18,2%	
2,11	SINAPI	93382	REATERRO MANUAL DE VALAS, COM COMPACTADOR DE SOLOS DE PERCUSSÃO.	M3	42,57	32,75	40,93	1.742,39	0,7%	
			SUB-TOTAL					239.988,28	100%	14,34%
3			SUPER ESTRUTURA							
3,1	SINAPI	COMPOSIÇÃO 4	PEÇA RETANGULAR PRÉMOLDADA, VOLUME DE CONCRETO DE 30 A 70 LI TROS, TAXA DE AÇO APROXIMADA DE 100KG/M³.	M3	34,30	3.972,92	4.966,15	170.319,08	53,5%	
3,2	SINAPI	92263	FABRICAÇÃO DE FÔRMA PARA PILARES E ESTRUTURAS SIMILARES, EM CHAPA DE MADEIRA COMPENSADA RESINADA, E = 17 MM. AF 09/2020	M2	65,80	155,45	194,31	12.785,59	4,0%	
3,3	SINAPI	94972	CONCRETO FCK = 30MPA, TRAÇO 1:2,1:2,5 (EM MASSA SECA DE CIMENTO/ AREIA MÉDIA/ BRITA 1) - PREPARO MECÂNICO COM BETONEIRA 600 L	M3	6,58	447,68	559,60	3.682,16	1,2%	
3,4	SINAPI	92916	ARMAÇÃO DE ESTRUTURAS DIVERSAS DE CONCRETO ARMADO, EXCETO VIGAS, PILARES, LAJES E FUNDAÇÕES, UTILIZANDO AÇO CA-50 DE 6,3 MM	KG	1.361,56	15,15	18,93	25.774,33	8,1%	
3,5	SINAPI	92919	ARMAÇÃO DE ESTRUTURAS DIVERSAS DE CONCRETO ARMADO, EXCETO VIGAS, PILARES, LAJES E FUNDAÇÕES, UTILIZANDO AÇO CA-50 DE 10,0 MM -	KG	600,34	11,40	14,25	8.554,85	2,7%	
3,6	SINAPI	92921	ARMAÇÃO DE ESTRUTURAS DIVERSAS DE CONCRETO ARMADO, EXCETO VIGAS, PILARES, LAJES E FUNDAÇÕES, UTILIZANDO AÇO CA-50 DE 12,5 MM	KG	8.420,47	9,25	11,56	97.340,65	30,6%	
			SUB-TOTAL					318.456,66	100%	19,03%
4			COBERTURA							
4,1	CDHU	15.03.030	FORNECIMENTO E MONTAGEM DE ESTRUTURA EM AÇO ASTM-A36, SEM PINTURA	KG	22.018,42	28,55	35,68	785.617,22	78,8%	
4,2	SINAPI	94213	TELHAMENTO COM TELHA DE AÇO/ALUMÍNIO E = 0,5 MM, COM ATÉ 2 ÁGUAS, INCLUSO ICAMENTO.	M2	1.820,94	74,87	93,58	170.403,56	17,1%	
4,3	SINAPI	94229	CALHA EM CHAPA DE AÇO GALVANIZADO NÚMERO 24, DESENVOLVIMENTO DE 100 CM, INCLUSO TRANSPORTE VERTICAL.	M	106,60	170,90	213,62	22.771,89	2,3%	

4,4	SINAPI	94223	CUMEEIRA PARA TELHA DE FIBROCIAMENTO ESTRUTURAL E = 6 MM, INCLUSO ACESSÓRIOS DE FIXAÇÃO E ICAMENTO.	M	53,30	86,08	107,60	5.735,08	0,6%	
4,5	CDHU	38.07.200	VERGALHÃO COM ROSCA, PORCA E ARRUELA DE DIÂMETRO 3/8" (TIRANTE)	M	608,66	16,13	20,16	12.270,58	1,2%	
SUB-TOTAL								996.798,33	100%	59,57%
5										
INSTALAÇÃO ELÉTRICA										
5,1	SINAPI	101659	LUMINÁRIA DE LED PARA ILUMINAÇÃO PÚBLICA, DE 181 W ATÉ 239 W - FORNECIMENTO E INSTALAÇÃO	UNID	12,00	493,32	616,65	7.399,80	35,9%	
5,2	SINAPI	39261	CABO MULTIPOLAR DE COBRE, FLEXIVEL, CLASSE 4 OU 5, ISOLACAO EM HEPR, COBERTURA EM PVC-ST2, ANTICHAMA BWF-B, 0,6/1 KV, 3 CONDUTORES DE 10 MM2	M	50,00	34,09	42,61	2.130,50	10,3%	
5,3	SINAPI	39259	CABO MULTIPOLAR DE COBRE, FLEXIVEL, CLASSE 4 OU 5, ISOLACAO EM HEPR, COBERTURA EM PVC-ST2, ANTICHAMA BWF-B, 0,6/1 KV, 3 CONDUTORES DE 4 MM2	M	500,00	13,82	17,27	8.635,00	41,9%	
5,4	SINAPI	98111	CAIXA DE INSPEÇÃO PARA ATERRAMENTO, CIRCULAR, EM POLIETILENO, DIÂMETRO INTERNO = 0,3 M	UNID	1,00	52,87	66,08	66,08	0,3%	
5,5	SINAPI	96985	HASTE DE ATERRAMENTO, DIÂMETRO 5/8", COM 3 METROS - FORNECIMENTO E INSTALAÇÃO. AF_08/2023	UNID	1,00	88,23	110,28	110,28	0,5%	
5,6	SINAPI	93661	DISJUNTOR BI POLAR TIPO DIN, CORRENTE NOMINAL DE 16A - FORNECIMENTO E INSTALAÇÃO. AF_10/2020	UNID	9,00	53,75	67,18	604,62	2,9%	
5,7	SINAPI	93008	ELETRODUTO RÍGIDO ROSCÁVEL, PVC, DN 50 MM (1 1/2"), PARA REDE ENTERRADA DE DISTRIBUIÇÃO DE ENERGIA ELÉTRICA - FORNECIMENTO E INSTALAÇÃO. AF_12/2021	M	70,00	18,76	23,45	1.641,50	8,0%	
SUB-TOTAL								20.587,78	100%	1,23%
6										
PINTURA										
6,1	SINAPI	100719	PINTURA COM TINTA ALQUÍDICA DE FUNDO (TIPO ZARCÃO) PULVERIZADA SOBRE PERFIL METÁLICO EXECUTADO EM FÁBRICA	m2	1.820,94	12,98	16,22	29.535,64	33,6%	
6,2	SINAPI	100739	PINTURA COM TINTA ALQUÍDICA DE ACABAMENTO (ESMALTE SINTÉTICO ACETINADO) PULVERIZADA SOBRE PERFIL METÁLICO EXECUTADO EM FÁBRICA	m2	3.665,10	12,77	15,96	58.494,99	66,4%	
SUB-TOTAL								88.030,63	100%	5,26%
TOTAL DOS SERVIÇOS (1+2+3+4+5+6)								1.673.312,45	100,00%	

Juquía, 15 de janeiro de 2026.



Walquíria Lopes Amaral

CPF: 315.310.385-40

Data: 19/03/2026 15:00 -03:00

WALQUIRIA LOPES AMARAL

CREA: 5070689039

RESPONSÁVEL TÉCNICO

ART. Nº 2620260076393

OBRA	COBERTURA DO CENTRO DE EVENTOS ISMAEL JAZE
LOCAL	RUA MARIA IVONE CHAVES HASE, S/N - CENTRO

CRONOGRAMA FÍSICO - FINANCEIRO

ITEM	DESCRIÇÃO	PERÍODO			TOTAL
		1º MÊS	2º MÊS	2º MÊS	
1,0	SERVIÇOS INICIAIS	R\$ 9.450,77			R\$ 9.450,77
2,0	INFRAESTRUTURA	R\$ 239.988,28			R\$ 239.988,28
3,0	SUPER ESTRUTURA		R\$ 318.456,66		R\$ 318.456,66
4,0	COBERTURA			R\$ 996.798,33	R\$ 996.798,33
5,0	INSTALAÇÃO ELÉTRICA			R\$ 20.587,78	R\$ 20.587,78
6,0	PINTURA			R\$ 88.030,63	R\$ 88.030,63
	Total mensal (R\$)	R\$ 249.439,05	R\$ 318.456,66	R\$ 1.105.416,74	1.673.312,45
	Total acumulado (R\$)	R\$ 249.439,05	R\$ 567.895,71	R\$ 1.673.312,45	
	Percentual Mensal	14,907%	19,032%	66,062%	100,00%

JUQUIÁ, 17 de março de 2026.

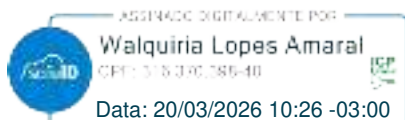

ENG^a CIVIL: WALQUIRIA LOPES AMARAL
 CREA: 5070689039
 Responsável Técnico
 ART Nº 2620260076393